京城日報
朝刊　朝夕刊共十二頁
本紙定價 一箇月金一圓廿錢 郵税一箇月金十五錢 外國送り郵税共一箇月金四圓
廣告掲載料 五號十五字詰 一行金一圓五十錢 特殊指定料(一行毎に) 金二十錢以上
發行兼印刷人 編輯人 京城府太平通一丁目三十一番地 京城日報社

吉村商店　榮左門　京城黃金町二丁目

日華國交史上不滅の御盛事
汪主席晴れの參入
豐明殿に午餐の御盛宴

【東京電話】霞ヶ關離宮に入京第一夜を過した國民政府主席汪精衞氏は過般新興以來我が皇室から寄せられたる御厚情並に帝國の支援に對し答禮言上のため十八日宮城に晴れて參入　天皇、皇后兩陛下には元首汪主席閣下を中心に正午豐明殿に御陪食を賜はせられ、厚く御懇待、更に三笠宮殿下を旅館霞ヶ關離宮に御差遣、御答訪せしめらる

この日汪主席　は白根接伴員同乘、隨員の周行政院副院長以下隨員、各接伴員とともに宮內省差廻しの自動車にて離宮發、二重橋正面から同十一時四十分宮城に參入する、畏くも

天皇陛下には御軍裝にて會場まで御出迎へあらせられるがことに汪主席の御會見を遊ばされ、松平式部長官の御先導にて　陛下には汪主席と並ばせられ鳳凰ノ間に御移御、皇后陛下には鳳凰ノ間に御待受け遊ばされ、かくて　兩陛下には元首汪主席閣下と

公式の御會見

を遊ばされる、汪主席は皇室の御厚意に答禮申上げるが　兩陛下にはついで各隨員並に褚大使に賜謁の後、千種ノ間において御宴に御陪席の秩父宮妃、高松宮妃、三笠宮、閑院宮各殿下を汪主席に御紹介あらせられ、終つて　兩陛下には豐明殿に入らせられ、汪主席は皇后陛下の御右に着席、各皇族方、近衞首相以下御召の重臣、側近ら着席の上午餐の御盛宴を催させられる、かくて日華國交史上燦たる不滅の御盛事を終へさせられる御豫定と承る

霞ヶ關離宮に入る汪主席　＝宮內省下付＝電送

霞ヶ關離宮で晩餐會

【東京電話】汪主席の公式旅館霞ヶ關離宮が深き緑に圍まれ、內苑の林泉の美が初夏の宵に一入麗潤の風情をます午後六時半から大食堂では汪主席を中心に煌々たるシャンデリヤの下で和かな晩餐會が催された、この日汪主席は皇室の饗宴として白根接伴委員以下に迎へられ、午後四時宮內省差廻しの自動車にて隨員と共に大使館霞ヶ關離宮に入つた、汪主席の居室に充てられた階上の部屋には四季の風景など見事な日本畫がかけられ、違ひ棚には東ケ彫人形などが優雅に飾られてゐる、六時半階下の大食堂で汪主席を中心に周行政院副院長、徐外交部長、林宣傳部長、褚大使、白根宮內次官以下各接伴員、松平式部長官、武井同次長その他御附武官も參列、宮中御接待の非公式晩餐會が和やかに催された

翼賛會外地連絡懇談會　十九日開催

【東京電話】翼賛會では第一回中央協力會議に參列の外地團體代表者を中心に來る十九日午後六時より本部において外地連絡懇談會を開催する

日蘭交涉遂に不調

【バタヴイヤ十七日安藤特派員發】芳澤使節は十七日午後五時ヤルダ總督ご會見したが交渉は遂に不調に終り、芳澤使節一行はいよいよ廿九日の日昌丸で引揚げる模樣とみられる

內閣に思想對策協議會

【東京電話】政府は戰時政策指導の徹底的刷新を企圖し、その中心たるべき官吏を再教育し、醇乎たる日本精神を涵養して社會各般の戰時指導に任ぜしむるためさきに官吏新體制の確立を期し文官制度委員會において審議を進めてゐたが、特に官吏の教養ならびに再教育の根幹をなす思想對策問題を重視し、對策につき愼重考究中、今回內閣に「思想對策協議會」を創設、その構成を簡單ならびに機構的諸事項を協議せしむることに決定、十七日の定例閣議で近衞首相より同協議會の設置ならびに委員の任命に關して提議、伊藤情報局次長より詳細に說明して正式に決定した、よつて政府は同日正午左の如く發表した

政府發表

文官制度の刷新に關する準備的調査をするため思想對策協議會を設けることとし委員として平沼內相、柳川法相、橋田文相、鈴木企畫院總裁、南(?)內閣書記官長、幹事として富田內閣書記官長、村瀨法制局長官、警保局長、三宅司法、菊池文部の三次官を任命した、同協議會は必要に應じ關係官廳の高等官を會議に出席して意見の開陳を求め、なほ民間有識者の意見等なども聽取して審議を進めたり、速かに檢討することになつた

種々の手配も既に終つた書類を詳細に報告した

定例閣議

【東京電話】十七日の定例閣議は午前十時二十分より首相官邸に開會、近衞首相以下各閣僚出席、まづ近衞首相より官吏の思想をはじめ一般思想問題、官吏の再教育問題に關して今回內閣に思想對策協議會を設け、官吏などの思想に關する準備調査を行ふこととなつた旨を說明、各閣僚の諒解を求め、ついで柳川法相より開催中の中央協力會議の機構について報告、最後に松岡外相より米國のドイツ領事館、旅行協會、情報圖書館などの引揚げ要求に關する情報について詳細說明、歐洲戰爭に對する米國の微妙なる動きを中心に國際政局全般に關して說明、十一時二十分散會した

定例局長會議

【總督府定例局長會議は十七日午後一時から三時十五分まで第一會議室で開催、各局、部、課長より左の如き報告があつた

上瀧內務局長　邑面職員に七月から臨時手當を支給することに決定近く通牒を發する、その他住宅營團設立準備委員會、精神動員などの報告

穗積殖產局長　東亞經濟懇談會及び鑛業令改正に關する報告

宮本法務局長　內地における司法官會同出席の狀況報告

三橋警務局長　每日新報社長に金川聖氏が就任した他、二三の報告

山田鐵道局長　京慶線一部が七月一日より開通するに關する件の說明

湯澤文書課長　政務聯絡會議の內容と官廳の許可、認可申請事項整理に關する說明

西岡企畫部長　本年度物動計畫は大體の成案を得、本月中に決定する豫定である旨の報告

湯村農林局長　咸北地方における苗代發芽で腐つたものは直播を行へば大した影響がなく

江西各地急襲
敵に大打擊
余江、廟前鎭を猛爆

【○○基地十七日同盟】中支艦隊報道部十七日發表＝海軍江上飛行隊は十六日江西省余江(南昌の東方一一〇キロ)を攻擊、軍需品の集積する倉庫群を爆碎炎上せしめたり、また他の一隊は廟前鎭(安慶東方九〇キロ)附近の敵陣地を爆擊、約二千の敵に殲滅的打擊を與へたり、われに被害なし

文化、政治評論家官民懇談會　近く開催せん

【東京支社電話】新體制確立に資するための官民懇談會は第一次の財界代表、第二次の言論界代表との懇談會によつて政府側にとつては大いに參考とすべきものがあつたので、政府ではこれら民間側の意見を如何にして具體化すべきかにつき考慮中であるが、近く第三次の懇談會を開催すべく民間の文化事業家、政治評論家との懇談會を豫定してをり、近く人選決定の上、開催日その他を取極める筈で目下內閣四長官の間で協議中である

賣切近し
京日小國民新聞編　學務局・遞信局推薦の書　取纏御注文を願ひます
堂々三十五版
やさしい模型飛行機の作り方
附錄＝日本模型飛行機記錄規則
＝內容充實四十頁、說明繪入、美麗表紙菊版＝
現代戰の勝敗は空軍に依つて決せられる、又一國の重要文化の發展にも航空機は非常に役立つのは今更喋々する必要もない…そこで各國は國を擧げて航空機の發達に熱心な努力を傾けてゐるが國民に航空上の知識をうゑつけると共に學理的研究を促すには模型飛行機の作り方から始めなければならない、模型飛行機を作ることはたゞ玩具や手工品を作るのではなく今や全國民の是非とも心身を注がなくてはならない國民教育上の必須教材となつたのである
諸賢よ！最も容易に第一歩から始められる本書を第二世に奬め世界を瞰する空軍國を目指して邁進し、皇國民たる本義を達成して戴きたいのである
學務局指定課外讀本
定價十錢(送料二錢)(五十冊以上取纏は送料本社持)
發行所　京城日報社　振替京城三〇〇番

協力會議愈よ高潮
けふから部門別委員會

【東京電話】中央協力會議は二日間にわたる總會を終了して第三日の十八日は各部門別の委員會に入ることゝなつた、總會においては七十餘名の代表的發言が行はれ國民士氣の昂揚と國民運動の強化、興亞國民運動の展開、國民組織、行政機構の刷新、經濟、食糧增產、教育、文化、國民生活等の各方面にわたつて切實なる問題が應へられるが十八日からは七部門の委員會に分かれて具體的な建設問題を活潑に審議し必要ある事項に對しては政府からも所信を表明される筈であり、國民常會はいよいよ高潮を呈してくるであらう

價格政策に再檢討
十七日午後の總會のつゞき

【東京電話】中央協力會議總會第二日の午後は午後一時七分開會、末次議長より

總會は本日をもつて終了したいから發言はなるべく時間內にとゞめられたい

と挨拶し、第五部食糧增產に關する事項の發言に入る、

食糧生產配給消費問題の根本對策につき

第五部　食糧生產配給消費

吉植庄亮氏　(各界)政府買上米と普通米との價格の相違、府縣ブロックの存在などは統制經濟に逆行するものである米、麥については國家管理より飛躍して、專賣の斷行を要望したい

井野農相　食糧の確保については万事を盡してあたりたい

▲食糧增產および飯米の實施徹底方策に關する件について

長島貞氏　(茨城)食糧增產のためにはまづ米價と他物價との不均衡を解消することが必要である

▲食糧增產と農村條件の再檢討について

川崎八二氏　(福岡)食糧增產特に小麥類の增產をはかるためには諸種の農村條件の改善を斷行せねばならぬ、すなはち

一、農機問題の解決

一、自給肥料の維持增進

一、小作料の適正化

一、肥料その他資材の增配などが必要である

▲高度國防國家體制確立と食糧政策に關する件

津崎尙武氏　(各界)食糧對策には重大關心を拂はねばならぬ、これがためには增產意欲をあげるため米價の引上げを考慮すべきである

▲米價を基準として諸物價の適正を期するの件

赤城宗德氏　(茨城)國民生活に重大なる影響ある米價引上が他物價に波及して惡性インフレを助長するならば、軍需品と米價の兩者を基準として他物價との均衡を得せしむるやうな價格政策に再檢討を加へられたい

▲農產物の適正價格決定に關する件

大門恒作氏　(栃木)米穀の國家管理を容易ならしめ合せて增產意欲に役立つ米價政策をとるべきである

▲主要食料品價格に關する件

阿部藤造氏　(大阪)食料品の國家管理斷行を希望する、米の配給機構ならびに消費統制により共同配給所などを設けて統制に萬全を期せられたい

▲長期戰下における綜合的農業生產計畫確立に關する件

高岡熊雄氏　(北海道)戰時農業生產は肥料、その他の資材不足にたへて年々生產數量の增進をはからねばならぬ、これがためには

一、年次綜合生產計畫を作成し道府縣にこれを內示すること

二、道府縣は右計畫に基いて適的農業經營を農事實行組合別に實施すること

▲滿洲開拓による食糧增產の完遂

加藤完治氏　(各界)食糧增產のためには可耕、未耕地が豐富でなければならぬ、このためには滿洲開拓が喫緊事である

▲國民主要食料たる水產物に對する國策樹立

三井米松氏　(各界)食糧問題解決のためには水產物の增產をはかりこれを活用することが重要である

以上で第五部の審議を終り、午後三時五十分一旦休憩、同四時十分再開、第六部の教育、文化に關する事項に入る

第六部　教育、文化

▲文藝政策の確立と文藝院の設立

尾崎士郎氏　(各界)今日の日本文學は西歐文化との交流に重點をおいた結果、文學精神の根基たるべき國家的使命を完全に忘却してゐる、われくの要求してやまぬものは模倣にあらずして創造である、今日の時局にこそ國家民族の總意による文學の運用と民族力を結集するその機構が設立されねばならぬ

▲科學の社會教育施設を全國に普及

富塚清氏　(各界)政府は科學振興を唱へても一般社會は全く無關心である、科學の社會教育的施設を普及し徹底せしめねばならぬ、特に幼年教育に重點をおかねばならぬと思ふ

▲青年學校振興方策について

田代勝之助　(各界)勤勞青年の旺盛な推進力、壯健な力並に年次的基礎訓練は強兵、優秀產業人の動員力をなしてゐる、しかるに青年學校運營に彈力性を缺いたため勞力、教育、訓練等に流れ、教育の完璧を期し得られぬ現狀は遺憾に堪へぬ、教師、校舍の設置、運營、校長、教員の任命、教科ならびに訓練時數の制定などの義務教育の改善と時局に即した形式ならしめよ

▲中等學校入學についての內申書制度の改廢

菊池寛氏　(各界)中等學校の入學についての內申書制度はすでに多くの弊害を生じてをる、小學校を出たばかりの未完成の少年に對し內申書によつて中等學校の入學の可否を定めるといふことは一種の冒瀆である、これは斷じて改廢すべきものであると思ふ、內申書制度では有力者の子弟や文部省の役人の子供は特別入學が出來る、各中等學校はあまねく學校協會の內申を行ひ定員にあまれる場合は抽籤を行ふべきである

以上で第六部(教育、文化に關する事項)を終了、ついで第七部(國民生活に關する事項)に入る

第七部　國民生活

小泉親彥氏　(各界)政治、經濟、軍事、外交、生產、消費、文藝、宗教、教育、思想、保健、勞働、移住所術その他あらゆる生活要素が全一的機構となつて營まれるが如き綜合科學體制を樹立すべきである

▲人口問題對策確立

今堀辰三郎氏　(名古屋)

一、早婚勵行に關し積極的方策を講ずること

一、多子家庭の優遇を積極化すること

一、妊產婦および乳幼兒保護の強力施設

一、結核および花柳病の豫防ならびに治療施設の強化

一、青少年の體育管理の強化などの施設を速かに講ぜられたい

▲勤勞する母への保護施設

木內キヤウ氏　(各界)勤勞する母は疲れ過ぎてゐる、正しき母として國策に從ふべき今日わたしは勤勞する母への保護施設として安心して幼年子女を託し得る施設の常置を要望する

▲家庭生活新體制確立を目ざし武士道の全國的展開

桐淵とよ氏　(各界)家庭生活新體制確立は刻下の急務である、これがためには全國主婦に對する適切な再教育訓練を行ふことが最も緊要である

▲醫學新體制確立

郷隆氏　(各界)醫學の實力發揚のためには醫界を統合一體化し教育並に術研究の諸機關を組織化せねばならぬ、翼賛會は厚生保健問題を專門的に取扱ふべき專門協力會議を招集して醫界の綜合組織をはかるべきである

以上で二日間にわたる總會の議事を終り議案全部を部門別委員會に移附し、末次議長の挨拶があつて午後七時五分散會

六億へ二千四百萬人總掛り！

輸出入爲替の豫約取極め制
大藏省令二十日から實施

【東京電話】大藏省では本月一日以降外國爲替損失補償制度を活用して英系通貨爲替集中制を實施しているが、近くさらに同樣措置を米貨その他の外貨爲替にも適用する方針であるが、全般的外貨爲替の集中制の實施についてはわが國の對外經濟取引の實態を爲替銀行の爲替取引に適實に反映せしめておくことが必要であるので今回外國爲替管理法に基き輸出爲替豫約取極めに關する省令を制定、また昨年五月以降施行してゐる輸入爲替豫約取極め措置を米弗その他の外貨輸入爲替にも擴張することとしいづれも廿日より實施する、輸出入爲替豫約取極め規則ならびに措置要綱は次の如くである

輸出爲替豫約取極措置要綱

一、第三國通貨だけ輸出契約を締結したるものは輸出契約締結後一週間內に外國爲替銀行に對し該代金の受領に關する賣爲替豫約をなすこと

二、本令施行の際前項の輸出契約を締結しをり、爲替豫約未取極めのものは本令施行後一週間內に同賣爲替豫約をなすことと

三、無爲替輸出についても代金の回收をともなふものは該金爲替の受領または代金取立爲替の取立代金の受領に關し前二項により賣爲替豫約をなすべきことと

四、前各項の賣爲替豫約をなさんとするものは輸出契約の締結を證する書面を該豫約申込みの際相手方たる外國爲替銀行に提出するを要することと

五、本令所定の賣爲替豫約をなし得ざるものは賣爲替豫約取極めの免除または延期に關し大藏大臣の許可を受くるを要すること

輸入爲替豫約取極規則要綱

一、六月廿日以後締結すべき第三國通貨表示の輸入爲替の許可證にも英系通貨爲替以外のものについても原則として左記條件を附すること

(イ)外國爲替買入許可證　輸入爲替買付の日より一週間(または許可の日より二週間)內に外國爲替の買豫約をなすべし

(ロ)信用狀取得許可證　本信用狀取得の日より一週間內にこれに基づく輸出手形決濟のため外國爲替の買豫約をなすべし

二、外國爲替銀行は前項許可證に關し外國爲替管理法施行規則第七十八條の規定による確認の義務を負ふをもつて右條件に合致せざる取引には應ぜざるべきこと

三、本措置實施前に第一項の條件を附せざる許可を受けたる輸入爲替に關しても爲替豫約未取極めのものは速かに買爲替の豫約をなすこと

大藏次官談

【東京電話】輸出入爲替の豫約取極制實施に關し廣瀨大藏次官は十七日左の談話を發表した

政府　は國際政局の推移にかんがみ對外通商取引に關する障碍を除去するため、去る六月一日以降外國爲替損失補償制度の運用により英系通貨爲替の相場變動の危險を政府において負擔するの措置を執つてゐるのであるが、近く本措置を米貨その他の外貨爲替にも擴張する方針であり、しかしてこの本制度の目的を達成するとともにその圓滑なる運營を期するには本法の對外經濟取引の實態を爲替銀行の爲替持高に表現せしめておくことが極めて緊要である、これがため今般外國爲替管理法に基き、輸出爲替豫約取極めに關する省令を制定し外貨輸出契約の成立せるものは速かに銀行に賣爲替の豫約を締結せしむるとともに

また　輸入爲替の豫約取極めに關しても英系通貨爲替については昨年五月以降輸入爲替の許可に當り輸入約定の成立後速かに銀行に買爲替の豫約をなすべき旨の條件を附しすでに實行してゐるのであるが、今般之を米貨その他の外貨輸入爲替にも擴張することとした、なほこの兩措置に關聯して外國爲替銀行は別途申合せをなしその圓滑なる運行に資することとなつた、政府今回の措置は何れも現在ならびに將來の複雜困難なる國際情勢に對處し、正常なる本邦對外通商取引を確保しその濶達なる發展をはからんとするものであつて關係業者はその趣旨を十分諒解し、右の施策に協力せられんことを望む次第である

英十五機擊墜

【ベルリン十六日同盟】ドイツ軍司令部發表＝

一、ドイツ空軍は十四日夜ハイフア港を爆擊、およそ[illegible]艦の中央部に爆彈を命中せしめ、これを爆破せる外同港灣に繋留中のイギリス驅逐艦數隻にも爆彈を命中せしめ、その中一隻を大破せしめた

一、ドイツ空軍戰鬪機部隊は十五日キプロス島に對し第二回目の爆擊を敢行、軍事施設倉庫および軍需工場に爆彈數發を命中せしめた

一、ドイツ空軍は十五日イギリス軍の東地中海における三つの重要海軍基地たるアレキサンドリヤ、ハイファ、キプロスに對しすでに七回に亘り猛爆を加へ、いづれも多大の戰果を擧げた

一、十六日午後一時イギリス空軍機機動部隊は戰鬪機の掩護の下にドイツ軍占領地帶を襲擊し來たが英佛海峽でドイツ軍と空中戰の結果、ドイツ空軍はイギリス機十五機を擊墜した

石油饑饉を口實
米、邦船積取りを拒否

【ワシントン十六日同盟】米國務省の言明によれば米國石油會社は一邦船が近くフイラデルフイヤから積み出し豫定の石油引渡しを拒絕するに同意したと、理由はアメリカ東部地方の石油饑饉緩和の爲である

排日派の策動か　わが方、事態を重大視

【東京電話】米國フイラデルフイヤにおける一邦船の石油積取りを米石油會社が拒否せる事件に關しては、未だわが外務省に公電なく眞相不明であるが、これがはたして事實だとすれば相當重大な事件である、米國東部地方は石油や重油が不足してゐることも事實のやうであるが、米國內の排日派が日本への禁輸を政府に迫つてゐる向きも相當あるので、あるひは日本との關係を考慮のうへ斷行したとすれば、問題の成行は樂觀出來ないであらう

グロツソー將軍

【ローマ十五日同盟】伊佛休戰委員會イタリー側委員長カミロ・グロツソー將軍は十六日朝トリノで心臟麻痺のため急逝した

＝人＝

◇佐野吾作氏(京畿道高等課長)　十九日午後四時卅分京城驛着列車で赴任

◇笹川聖氏(每日新報社々長)　十七日東京出張のため來社

◇片岡孫九郎氏(每日新報社專務)　同上

◇澁澤正雄氏(日鐵常務)　十八日入城朝鮮ホテル、一兩日滯城

◇通江鹿好氏(元每日新報專務)　退任挨拶のため來社

總督府辭令(十六日附)

城大專門部教授　新川源二　兼任中央試驗所技師(七等)▲遞信局事務官　木村陸男　兼任地方海員審判所審判官(七等)▲咸南府　任道理事官(八等)▲平南產業技手　荒井修平　任產業技師(八等待遇)▲道立醫院醫官　山下雅義　高等官六等▲產業技師　依願免本職

總督府辭令(十七日附)

江原道郡屬　松尾光三　任道理事官(七等)命江原道在勤▲全北道技手　[illegible]▲道立醫院藥劑手　[illegible]　任道立醫院藥劑官(七等)[illegible]

(五等)命醫學部勤務命小兒科學講座擔任▲京城帝大教授　成之　任京城帝大教授(四等)命醫學部勤務　[illegible]　官(各通)

ネオハツモン
結核
比類なき結核治療劑
特殊活性酵素、ビタミンの複合作用に基ける最新治療注射劑
大學赤十字病院他各官公私病院御採用
文獻贈呈
發賣元　株式會社　黑田藥品商會
本社　大阪[illegible]　支店東京[illegible]
(各藥局藥店に有り)

陸軍省報道部推薦
陸軍中尉　片山閏造　著
富金山八〇〇高地
死闘六日間
陸軍大將　荻洲立兵題字
陸軍中將　添田孚序
大佐　相馬御風序歌
四六判四五二頁　裝幀・鍋井克之　定價一圓八〇錢　〒・十一
大別山嶮の最難關富金山八〇〇高地奪取までの「死闘六日間」の血の記錄
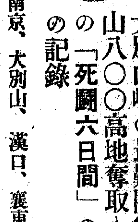
○○部隊不滅の戰功を語る
一、著者は上海、南京、大別山、漢口、襄東等幾多の大戰闘に參加して、身に十數彈を受くるも後送を肯んぜざりし豪勇情熱の一中尉。
一、壯絕、凄絕な山嶽戰の　まざくとした生きた記錄、部下をいとほしむ隊長の心、上官に殉ずる兵の純情、日本軍ならでは絕對に見られぬその有樣は、惻々として胸に迫る。
一、その間に澁面と破顏に明け暮る〻無邪氣な戰場生活を點綴して一脈明朗の氣溢る。
一、これこそ鄕土の誇りだ。戰友、凱旋兵への良き贈物だ。そして又陣歿遺族への慰謝と激勵の贈物でもある。
春秋社版
軍醫中尉　醫學博士　中村孝吉著　春の戰闘記　〒一・五〇
陸軍衛生上等兵　長瀨　畫　中支那スケッチ帖　〒一・八〇
南北書園　東京日本橋丸ビル　振替東京七四一四一

受驗と學生
別冊附錄　物理の重要理論問題
英語學習の一考察
◎文脈の考察……川波教授
◎書取に必要な發音規則…進士教授
陸海軍漢文問題の特色と解き方
特輯讀物
戰爭と化學……(教養讀物)
トンカラリ教室(學生小說)
職工から醫博へ(立志自傳)
教授列傳……(富山高校)
野外演習……(學校風景)
徒然草の研究……小柴教授
孟子の研究……星川教授
他日の雄飛に備へよ……山內[illegible]太郎
前高校長として青年を訓育された山內先生が、一大論文を發表して青年の覺醒を促し未來の方向を示した。一讀して起たざるは懦夫也。未來に希望を抱く者は必讀の文字
入試實力の正体を探る……和田　滋
入試に必要なる實力の正體は何であるかを徹底的に解剖し、その實力の確把に必要なる手段を述べた名記事、特に本文中に二合格者を中心として實際的に研究す。
受驗生の健腦法……醫博　青木義作
頭をよくしたい、健康を保持したいとは受驗生共通の希求であるが、それを醫學的に精神科の泰斗たる筆者が詳述したものであつて應用して效果あること妙也。
【新合格記】
全科目に均等な準備が必要(二高)
勝利は長期の忍苦より生る(三高)
眞の幸福は苦みにあり(大高)
氣品を尊ぶ浪高へ突入(浪高)
好調の波に乘つて辷り込む(熊工)
精讀と通讀の使ひ分け(東外)
【學校紹介】
一橋閥の主流……(東京商大)
地方出身者のために……(第二早高)
學校を中心に語る……(阪大醫專)
幼稚園からある學園……(青山學院)
躍進都市の高工……(新居濱工)
遞信部內の最高學府……(遞信官吏)
連續講義
否定文の取扱ひ……佐久間教授
形容句の用ひ方……西川教授
數學は科學の樞機…野村教授
角及び線分の不等…高見教授
▽修養講話▽スランプの征服法▽傷心の子へ
▽受驗作文▽健康相談▽受驗相談▽學習相談
▽高專特信▽最近の試驗案內▽學生漫畫
七月
●學生の時事常識●
●科學の新知識●
●時事英語●
定價四十錢(送料二錢)

東京麴町富士見町二　振替東京二八六〇一　研究社
(16N—34)

社説　鑛業先願主義の修正

朝鮮鑛業令は十五日制令第廿四號を以て改正せられた。改正の内容は鑛業令の法的統制の追加、重要鑛物の追加、重要鑛物探鑛命令の開發上必要と認められる場合の特別處分、罰則の強化の四點に要約されるが、このうち最も注目さるべきは所謂第三項の先願主義の修正である。卽ち朝鮮鑛業令は鑛業の出願處分については今日まで先願主義を原則とし、先願者の權利を最大限に保護して來たのであるが、今回同令の改正によつて、この先願主義を以つて唯一無二の先願的絶對權利と認めず、必要と認める場合はこれが開發に最も適當と認める有能力者に權利を與へるとしたもので、この改正は劃期的改正といふべきである。今日朝鮮が東亞共榮圏中地下資源の最も豐富なる寶庫として、幾多の有用鑛物を蓄し國防國家完成のために多大の貢獻をなしつゝあること及び朝鮮經濟建設の有力なる一基底をなせる所謂朝鮮の鑛業を釀成したことは他の客觀的條件と外部よりの時局要請の先願主義が鑛業關係者をして地下資源への發見と關心を誘致せしめた精神的自發的なる最も有力なる動因である。

◇

このことは、先づ第一に認められねばならぬことであるが、一面、この先願主義が惡用され、その惡用によつて斷鑛山の泡沫鑛業をつくつたことが、真面目なる地下資源の開發計畫に支障を與へたことも事實であらう。かくしてこの先願主義の弊害は事業の遂行と國際情勢の逼迫化によつて地下資源の急速開發を要請すると共に一般かゝる私權下にかゝる戰時經濟再編成の必然の結果として現はれたる資材、技術の不足とによつて重點主義の採用が凡ゆる産業部内に絶對不可缺のものになるに及んで、先願主義の弊はその功より大なるものとなつた。そこに先願主義の修正理由があり、鑛業令改正の必要があつたのであつて、我等もこの法的措置を以つて當然の方策と思ふのである。

◇

たゞ懸念されるのは先願主義の一部否定によつて、鑛區の發見が減少し、地下資源の開發事業に影響を與へるのではないかといふことであるが、改正鑛業令はこの先願主義を全然否認するものでなく、先願者に對する不許可の場合は特定の補償金を請求する權利を認めたことで、この點先願權の實質は一定限度においては依然認められると同じ結果になるのであつて、法の用意周到さを公平さを所期するものである。然しながら法は運用にあり。今回の鑛業令改正も換言すれば國家統制の色彩を一段と濃化したものである以上、その面に當る官廳當事者の統制公平無私なる運用は同時にますます要請されるものであることを注意して戴きたい。

鐵鋼 石炭 增産に重點
巡閲各相の日程、隨員正式決る

【東京電話】さきに政府は現下喫緊の生産力擴充、特に鐵鋼石炭の基本物資の增産をはかるため『巡閲大臣』たる鈴木企畫院總裁、豐田商相、小倉國務相をそれぞれ主とする監察巡閲使を關西、九州、北海道の各方面に派遣し親しく現地の狀況を視察激勵せしむることに決定、企畫院を中心にこれが準備を進めてゐたが、十七日の定例閣議において隨員ならびに左の如く各班の日程を正式に決定發表した

第一班（鐵鋼）巡閲大臣、鈴木企畫院總裁▲隨員、企畫院第二部長、柏原兵太郎氏ほか二十名▲日程、六月廿八日、廿九日東京方面、卅日、七月一日八幡方面、二日釜石、三日、大阪方面および官民懇談會

第二班（九州方面石炭）巡閲大臣豐田商工大臣、隨員、企畫院第三部長、中島清二氏、ほか十九名、日程、六月廿八、廿九、卅日、現地調査（一部隨員）七月一日、二日、八幡、宇部視察、三日、宮崎鑛業視察、四、五日現地巡閲、六日訓示および石炭業者懇談會、一般官民懇談會

第三班（北海道方面・石炭）巡閲大臣、小倉國務大臣▲隨員、企畫院第一部長秋永月三氏、第六部長ほか十八名▲日程、七月一、四、五、六、七日現地調査（一部隨員）十日官廳側事情聽取、鑛山側事情聽取、十一、十二日、現地巡閲、十三日、訓示および石炭業者懇談會、一般官民懇談會十四日、札幌附近巡閲（手稻）輪西、室蘭、輪西製鐵十五、十六日　室蘭、輪西視察、十七日、常磐巡閲

◇備考　樺太については企畫院次長代理出張となり、北海道班の隨員の一部とゝもに十三日札幌發廿日まで八日間にわたり巡閲を行ふものとす

英、宣傳工作で シリヤを懷柔
佛軍大擧して反擊

【ダイシー十六日同盟】佛國筋情報によれば十六日シリヤの主要なる戰線に於て攻勢が開始した旨發表したが同情報によればダマスクスより行動を起した英軍部隊は三方面に向つて攻勢を開始し最初の第一、第二攻擊部隊はダマスクスとサファッド（パレスチナ）を結ぶ線によつてメルチエム・クネイトラの地區に進擊しており、第三の攻擊部隊はジエベル・エド・ドルズより過般英軍が占領したシリヤ、イラク國境のアブケマル地區に向け進擊した、しかして佛軍當局は攻勢開始の公表について左の如く戰況を發表した

佛軍各部隊は今次の新攻勢においてヘルモン山脈以西の山岳地帶において重要なる戰果を擧げた、海岸沿ひでは英軍はシトン港以北には未だ進出し得ずまた空軍は十六日の戰鬪で英戰鬪機を擊墜し、一旦に最後攻擊をもつて大規模轟を與へ他に英機三機を擊墜した

【ワシントン同盟】米國は、さきに自動車の明年度生産に大量の削減を加へることを決定した

米軍擴に大童

米國は、さきに自動車の明年度生産に大量の削減を加へたが、今後の國防生産計畫の遂行を中心に左の如く主要原材料の量を抑制するので軍需生産を二〇パーセント方削減することに因るものである、鋼鐵百五十萬噸、鐵七萬噸、銅七百萬封度、アルミニウム千五十萬封度、鉛五千五百萬封度、錫五百萬封度、亞鉛一億一千四百萬封度、ゴム三千八百萬封度、ニッケル五百萬封度、木材七千萬立方呎

米弗預金引出し制限
英蘭銀行聲明

【ロンドン十六日同盟】英蘭銀行は十七日大藏省の指令に基づき英帝國の各銀行に對し今後ポンド領域外居住者の米弗預金は英蘭銀行の許可なしに引出しを許さない旨聲明した、なほポンド領域外居住者の米

英、近東に白晝夢
『アラブ新國家』を妄想

【ベイルート十六日同盟】バサイダクダッドよりの情報によればヌリパシヤ、カイロ駐劄イラク新公使はイギリス側から新たにアラブ諸國を統合して一大アラブ國家を建設するイギリス側提案を受諾するやう要請されたといはれる、而してアラブ國家樹立案によればシリヤ・レバノン、パレスチナおよびトランスヨルダンの四國を以て新國家を形成し、その首班にはトランスヨルダンの太守エミル・アブドラを擁さんとするものである

人の噂
屈指の政經通
秋永企畫院第一部長

企畫院は内閣の國策ブレーン・トラストである、その企畫院の中でも最も重要な部門は綜合國策を樹立する第一部だといへる、この第一部長の要職にあるのが陸軍少將秋永月三、秋永少將は去る四月一日附で先任の沼田多稼藏中將に代つたのであるが、しかもこの五月四日には鈴木貞一總裁の後を受けて第七部長をも兼任することゝなつた

少將は大分縣出身、本年四十九歲、大正四年十官學校廿七期の卒業、事變直後の關東軍參謀として大陸作戰に貴重な經驗を得たが昭和十三年五月には商工省物資調整局事務官となつて初代計畫課長に就任、次いで資源局事務官、物資調整官を經て十四年八月企畫院調査官となり、十五年八月近衞內閣成立と同時に設けられた經濟參謀本部の首席調査官となつて活躍し、また同十一月には總力戰研究所員を兼任するに至つた、本少將は軍人ながらその辿つて來た經歷でも判るやうに三宅坂でも屈指の政治、經濟通、いはゞこの道の專門家である昨年末經濟新體制要綱案を繞つて彼我論議が澎湃した時、鈴木案が一部の現狀維持勢力から極端に攻撃されるほどの革新性を發揮して事毎に世の視聽を集めるに至つたうらに少將の大きな力があつたやうだ

事變勃發以來、今日までの國內體制刷新の跡を顧み、來るべき歐洲情勢の大轉變に太平洋に思ひを致すならば一日として懈怠ではならぬ徒らな長談義は止めて、この數ケ月に敗年分の速度を以て諸政を刷新し、眼前の當面を乘切る覺悟を固め、絕對に『時』を失せざることが肝要だと少將はかつて『時の重要性』を說いたことがある、小倉、豐田兩大臣と鈴木新企畫院總裁を迎へて政府が經濟政策の强化と一元化を企圖してゐる折から、果然と熱情と潑ひを持つて軍部首腦とよく企畫院內部に信望篤い秋永少將の手腕は鈴木新總裁の補翼力と清新力と相俟つて如何なる新經濟政策を生み出すか、國民の大いに期待するところであらう【寫眞＝秋永少將】

ソ聯の動向　英に悲觀的

【ロンドン特電十六日發】最近におけるソ聯の態度に就き、過般來クリップス駐ソ英大使は歸國中であるがチャーチル首相の下に報告されたソ聯の動向はイギリスに取つて可なり悲觀的なもの、如くクリップス大使は歸任モスコーに歸任せず、その前に何等かの對ソ外交々涉を行はざるを得なくなつてある模樣である、一說によれば來る七月初めイーデン外相自らが空路モスコーに乘り込みソ聯外交首腦部と會談を遂げる筈であるといはれ、今やイギリスは對ソ關係挽回策に躍起の形である

……の程度の協力なとあらゆる措置に對してもソ聯の許可を要することゝなつた今回の措置は米政府の全歐大陸諸國の資金凍結の影響を防止するためとられた

放射線

【群馬】…高崎市會議に收容中の留置（高内縣）の老婆が捕たか（え）の治療を無料で引受け開眼手術を施して成功した奇特な醫師がある、同市石田眼科醫院長中澤政君女史（三）

【愛知】…御内村、矢作川、天龍川、豐川の鮎は、天然鮎五寸一六寸、放流鮎四寸一五寸、太公望をよろこばせることゝ、値段は昨年より二割方安い

【三重】…阿波村國民學校では、高等科女生徒が竹の薙刀で、エイやく、錬成

【兵庫】…香住ヶ鼻の大敷網に鮪が獲れはじめた、今年は、うんと獲れるぞ

【山口】…下關市武久海岸へ關釜連絡船の轟沈艦を建設する計畫で陸上ボーリングの結果、地質も大體において條件に適するらしい、あとは海底ボーリング

集ふ若人二百名
京城府の體力章豫備檢定

來る十月施行の京城府主催國民體力章檢定に先立ち、その豫備檢定が十七日午後四時半から京城運動場で行はれた、戰時下國家が要求する體操の體力を證示せんと、集ふ二百名の若人達くは瑞穗道から動員組織の人が大部分であった、の參加もあり、運搬籠、丁字型等の諸種目に對する注意の言葉があつて直ちに檢定實施に入つた、これに對する注意の言葉があつて先づ國民體操について府體育主事北島信備氏から檢定の目的と百米、二千米、走幅跳、運搬、懸垂屈臂、手榴彈投の六種目が戰鬪の要素、走、跳、投、運搬

熱華の逞しい意氣を滾らせて次々と繰りひろげられ、戰力增强の體力檢定は日暮れまで續けられたなほ第二日の十七日はひきつゞいて同運動場で行はれる

鐵道、善隣制覇
男子一般リーグ

排球の男子一般リーグは十五日、男子少年大會は十六日龍山鐵道コートで擧行、一般では鐵道、少年では善隣商業が優勝した

◇一般リーグ

鐵道 2	21 21	14 15	0 專科
遞信 2	21 21	12 12	0 醫專
遞信 2	21 21	8 9	0 醫科
鐵道 2	21 21	10 16	0 醫專
拓科 2	21 17 21	13 21 16	1 醫專
鐵道 2	21 21	11 14	0 遞信

◇少年

善隣 3	21 21	20 18	0 龍中
徽文 2	24 21 21	22 11 23	1 京師
善隣 2	21 21	17 17	0 徽文

東軍が優勝
三越東西對抗陸上競技大會

西軍側に合流京城三越主催第十八回三越東西對抗陸上競技大會は、十六日東京駒澤三越運動場で擧行されたが、三五一―一二二で東軍が優勝、京城の環文錫君は四百米に優勝した

第四回總督府官房局部對抗卓球大會

第四回總督府官房局部對抗卓球大會は、來る廿四日午後四時半から四日間總督府内第二食堂で擧行するが參加資格は本府勤務者及び所屬部員で、競技規程は朝鮮卓球協會規程による申込は十九日までに選手名、所屬局名、年齡を記入上庶務局部生課宛日本式規則を用ひトーナメント式による

けふの鍛錬運動

◇野球　實業リーグ、京城運動場
◇體檢　京城府民體力章檢定第二日（四時半）京城運動場

京電、遞信に雪辱
3A―0 秋山殊勳の二壘打

京城實業野球リーグ遞信對京電の二回戰は、十七日午後五時から京城球場で佐田（球）平田、土井、福井（壘）四氏審判の下に遞信先攻で開始京電の雪辱なつて兩軍一勝一敗六時四十七分試合終了

遞信（先）		打	得	安	犧	四	三	盗	失
左	遊	[illegible]							
計		28	0	3	0	2	6	7	8	3

京電		打	得	安	犧	四	三	盗	失
計		28	3	5	1	2	2	4	7	0

遞信 000000000―0
京電 00003000A―3

▲二壘打　秋山▲犧打▲佐投▲盗壘▲一、增田▲暴投▲ボーク若坂、試合時間一時間四十七分

戰評　遞信一勝のあとをうけて今日の二回戰は遞信一回表京電若坂制球に腐心して、二者を四球にだし三番黒田の中飛で一死、眞田また四球にて一死滿壘の好機を迎へながら森藤、鈴木と凡打に枕を並べたのは除りに細心な戰法であつたこれに比し京電は五回裏に訪れた好機をよく物にして三點をあげた、猪股の右前安打に始まり福留の犧打に送られ有津四球、增田の投前は猪股を三壘に封殺、木原の右前安打を右翼の失策で有津生還、續く秋山の二壘打で二者生還、後藤四球にて一盗に失敗すこの回の三點は試合を決定的なものにした

半島體育界に寄す（七）
大日本體協會長　下村宏

昔日やつて來て何うしても民國の諸手は矢張り京城に行きたいといふ、それで行かぬといつたりやらといつたりといふわけで、あつたが結局我々は京城に行つてやらうといふことになつた、それが日滿華の競技大會を開きこの京城で大會を民國を中心として開いた、その時私も京城に來てそれから内地に引揚げたのであります、昨年は紀元二千六百年の記念競技會といふのでこれは滿洲民國の外にフイリッピンも來て東に蒙疆、滿洲その他ハワイ等各地から集つて貰つて、東京と橿原或は大阪で競技をやつたことは皆承知の通りであります、本年はフイリッピンで東亞の競技大會を開く筈になつてゐる、ところが、日本とアメリカの間も險惡になつた爲であるか何うか知りませんが、フイリッピンにおける萬國博覧會、東亞大體育會と云ひますか、兎に角ヨーロッパの戰爭が烈しくなつたので博覧會をやつてゐる時代ではなくなつたので取止めとなりました、從つて此東亞の競技大會もマニラで開くのを今度止めになりました

來年は　御承知のやうに勵洲の建國十周年でありますからこれは來年の九月大會は必ずやるのであります、で今の競技大會として満洲國十周年の競技大會、その次に恐らくは興亞中華民國の主催で東亞競技大會を開くといふやうなことになるのではないか、それから年和克服後は時を決めてここに國際的オリンピック大會を又やるのではないかと思つてゐるのであります、で內地では最近に是は文部、厚生兩大臣と陸海軍當局と相談もあつたのであります、ちかごろ內地でも競技の種目といふことについてゞあります、これは體育運動制的競技種目として十五種目といふことになりました

これで　大體の方針が進んで行くのだらうと思ひます、去る日、陸海軍、厚生文部、體協等、各競技團體の會合があつて、また今までホテルで會議を繰り返し合つたので會議事項が問題になつて居りますが、これはまだ決らんのでありますが、一般體育よりも普及してゐるんだから兩十五種目の中には入つて居ります

六億貯蓄への進軍（二）
一般貯蓄に重點
認識の徹底に萬全

この座談會を通じ感じたやうです、遠からぬ將來、內地では施行されることになるであらうといふ大藏省當局のお話でしたが、その國民貯蓄組合法がもし朝鮮にも實施されるやうになると、これが貯蓄の增進上畫期的に貯蓄を增進せしめる上において非常によくはないかと思つてゐる

しかし方法について內容を取てみると內地の方でも多少困難な事情があるといふことですから、それを朝鮮に實施されるに當つては朝鮮の特殊事情を多少お採入れになつて實施されるといふことが必要であると思ふ。要するに貯蓄は一部の人々にうんと貯蓄しろといふても結局大したことではないから廣く二千四百萬の全部の民衆に呼びかけて僅かづつでも貯金させ、それを一つの方法としては貯蓄組合といふ方法を以つて有効的に貯蓄するといふ所に大きな成果の大部分があると思ひます

國策確立から三年目
伊森明治氏（殖銀頭取）

本年度の貯蓄は御承知の通り內地は昨年の百二十億に對して百三十五億、朝鮮は五億に對して六億といふことで、內地の一割二分五厘增に對して朝鮮は二割增、パーセンテージからいふと可なり高額が眼いのです、だから內地以上に努力しなければならないと思ふ、ことに私ども銀行の立場から見ると丁度この貯蓄獎勵の運動として取上げられた昭和十三年から今年が第三年になるので私どもの方で一生懸命に働いてやつてをることとその點から三年續けの是正を數値するに必要のです、これは國民大衆の全部がこの大きな面を理解して臨む大きな全體的です、その國民の貯蓄を達成することは相當骨が折れるぞといふ心構へが大事です

二千四百萬人擧げて貯蓄

それからもう一つ考へてをることは、これはどういふ面に本府の方でお取扱になるか知れないが、國民貯蓄組合法といふものが內地でやるといふことが私の方では一番大きな仕事になつてゐる、從つてこの方面に力を入れてゐるけれども從來の實績から見るとこの振興、取入れる、といふことは必ずしも私どもの滿足する程度に行つてゐない、これを內地の貯蓄組合の實績に比べると非常にその差額がある、もう少しこれに對する一般民衆の關心の徹底といふか貯蓄心の喚起 といふことによつてはこの分は多少でも改善されるのではないかと考へ、その方面に努力してゐる

それからもし國民貯蓄組合が實施にならなくとも任意組合といふやうなものにしてでも出來るだけ廣く男女老若を問はず皆が貯蓄して行くやうにすることが効果的であると思ふ、それで私の方では今年は出來るだけ組合の方面を多く扱つて行きたい、銀行の營利といふ方面からいうても行かうと思つて實は事務員も多少準備してをるといふやうな狀態です

貯蓄組合法を實施
水田直昌氏（財務局長）

伊森さんから本府の貯蓄組合の方針はどうかといふお話があつたが本府當局として申上げると、やはり貯蓄組合で扱つた貯金には税金の免除とかその他諸々の特典があるやうです、また內地で國民貯蓄組合法といふものが實施されると朝鮮もこれに追隨して實施するといふ底です、但しお話のやうになかなか實行については色々難しいところがあるやうで、それで最初でその點どうするかといふやうなことがあつたやうです、それをいま大藏省に研究してをる

いまお話のやうな朝鮮の特殊事情といふものがどの程度まで行ふ事情

貯蓄心の涵養が第一
伊森貯銀頭取

その意味で私が何時も考へてをることは先般大政翼賛會理事長のお話にもあつた國民化が半島在籍者の方が割合に少いといふことは非常に少い、だからどうしてもその方面に重點を置いて大いに呼びかけて行く、そのためには總力聯盟の方に大いに活動して頂いて貯蓄心の涵養、貯蓄の必要といふやうな基本觀念から涵養して行くことが必要ぢやないかと思ふ

殊事情として考慮すべきかといふことは實施の方法が決つてから考へたい、ですから內地で實施されるのより多少遲れることになると思ふ、兎に角內地で實施されゝば朝鮮もやりたい、やはり法令を要するので大體準備はしてゐる、いまお話のやうに假に貯蓄組合の實施といふものが遲れるといふことになつても貯蓄組合といふ法令といふものでなく任意組合のやうなもので出來るだけ普遍的に拵へて戴きたい、鞏固な金でも積れば山となるのですから今後大いに協力を願つてやれば效果的であるのぢやないかと考へてゐる

これは直ぐにには行かないかも知れないけれども、出來得る限りさういふ方面に努力しなければならない、朝鮮といふところは將來とも資金を大いに蓄積しなければならない狀態にありますから、さういふ意味で廣く大衆に呼びかける必要があるのぢやないかと思ふ

岡村管理課長

京畿道における獎勵の具體策として何かございませんでせうか

京畿道の獎勵方策
關口內務部長

私はこちらに參つてまだ二、三日しかなりませんから詳しいことは存じませんが簡單に申します

第一に貯蓄獎勵の組織の問題であります、御承知の通り地域的には町と部落貯蓄組合を作つて、職域的には官公署、學校、會社、工場といふところにも同樣に貯蓄組合を組織することにし、それの擴充に努めて來たわけです、本年の三月末における貯蓄組合の數が九千三百五十八、その組合員數は一百五十九萬六千圓に上つてゐる、これが取扱預金額は三千三百萬圓といふ合圖に上つてをるやうです、それから貯蓄獎勵運動實績以來本道の實績に付申しますと、昭和十三年度は目標額六千萬圓に對して、實績は七千三百餘萬圓、十四年度は目標一億五百萬圓に對して實績が一億三千四百六十餘萬圓、昨十五年度が一億五千八百萬圓の目標に對して一億六千六百四十餘萬圓といふやうに目標額の目標を突破してをり、京畿道としての底力を如實に發揮してゐる、本年は先程も申したやうに本道の目標額は一億九千二百萬圓ですが本道は過去三年に亘つて早害、水害で相當の被害を被つてをり、また金融經濟政策の强化に伴ひ貯蓄獎勵上相當困難な事情もあるのです。しかし一面には各種の時局産業が本道において非常に勃興してをり、また政治、金融の中樞であるところの京城府を擁してゐるといふやうな關係から、道としてはあくまでも貯蓄運動といふことに向つて最善の努力をしたいと考へてゐる

組合活用に重點

さういふ見地からして本年度の獎勵方策の重點について申上げると、第一には先程も話題のありましたやうに貯蓄實行の組織すなはち貯蓄組合の充實擴充强化といふ點にあると思ふ、前に申したやうに貯蓄組合は大體よく普及されてゐるが、町の貯蓄組合といふものはまだ出來てないところもあるし、また出來てゐても居住者の數に比較して加入者が非常に少いといふやうな、いはゞ形ばかりの實のともなはないものがかなりあるやうな向に對してはやりなほして頂き、それで組合の出來てゐるならばもつと組合を擴充するやうに努力して頂き、また加入者の極く少いところについては出來るだけ加入者を殖やすといふことに願へれば、全部が貯蓄組合になるといふことになるので町の名譽にかけて立派に貯蓄報國を果して行くといふことに心がけて頂きたいと思ひます

應能貯蓄の狙ひ

それから貯蓄組合は現在總力聯盟の組織と表裏一體をなしてをるわけですから聯盟の愛國班がそれぞれ貯蓄の實行單位となつて十分に活動して頂きたい

それから第二には貯蓄目標を月別に定めるといふことです、國民各自が自己の能力に應じて貯蓄して行く、これがためにはやはり一定の目安が必要であるのでこれを各戸に示さなければならない、しかし中には收入のはつきりしないところもあるだらうといふわけで、さういふところには前年の實行したところの貯蓄額を一割增させるといふやうにしてそれを目安にして、本年度に貯蓄して貰ふやうに講じて頂くといふことを考へてをるのですが、また地域的の貯蓄組合は愛國班の申合せにより少くとも毎月一圓以上の貯蓄を實行して頂くこと、また會社、學校、工場といふやうなところの貯蓄組合の加入者の方々でもいま申しましたやうな町の愛國班の月掛貯金といふものにはその町の居住者として愛國班として之に加入して頂くといふことにしたい、それから月に一圓といつても、また相當困難な向もないでもないやうですから、極端な貧しい人、あるひは疾病病人の多い向といふやうなところにはこれを必ずしも强制したり強制するやうな考へはないのです、適官事情を斟酌してよからうと思ふ

兎に角、貯蓄については國民の總意へ、總努力といふやうな姿で進んで行きたいといふのが大體の本年の獎勵方策の眼目です、その他國債の消化とか、貯蓄獎勵の標語、體育力の吸收、貯蓄の獎勵、國民の消化などについても本道の實情にかんがみて尽全の措置を講じて行くつもりです（つゞく）

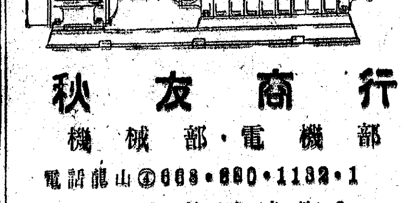

計畫經濟不進行の 海運への責任轉嫁不當
山縣氏を圍み 輸送懇談會

內外の情勢に呼應して海運統制が國家管理體制下に入り、半島においても朝鮮海運組合組織の完成とその實行計畫の成立をみたことによつて新たな發足が所期されてゐるとき、日本海運の事實上の指導者海運中央統制輸送組合理事山縣勝見氏を迎へて遞信局、鐵道局、企畫部、殖產局、產業、交通關係者はじめ民間關係者を加へて約二百名を集め〃出貨と配船〃を中心議題として輸送懇談會が十七日午前十時から遞信事業會館に開催された、新貝遞信局長、鳳田鑛山、黑田海事の二課長、穆木朝郵社長らも出席、まづ山縣氏から講演形式による約三時間半に亘つて現段階の海運問題が解說され、休憩午後一時四十分終了した、山縣氏がなした所論の中心は產業統制と輸送統制が完璧にまで一體化されて始めて計畫經濟が成り立つものである、また自己責任の轉嫁をなす時期ではなく常に時局の情勢に正しい認識を持して協力する、共營的國土計畫と綜合產業計畫が確立されねばならないといふことを土台として具體的內部にまで論及、詳細な事實を提示して說明された、そしていふところの海運統制の失敗とは依然たる利潤追求であることが一切の計畫經濟不進行の出發點であるとの非難は事實上不當の論などと明快にあらゆる角度から反駁し去つた、重な質疑の要點は次の通り

問　物動においてカットされた殘餘の重要物資の行方はどういふことになつてゐるか

答　カットされた物資は繰延べとなるか、自然生產停止となることとなるが、現實には計畫數字に船腹を當てても其の通り出て來なかつたりすることもあり現實には問題となつてゐない樣だ

問　半島の石炭に對する船腹問題について非常にそのため困難な事情が生じてゐるが、現實より現實化したものにして貰へまいか

答　それは物資官廳において決せられる問題で海運は單に決定された數量を責任をもつて輸送する

產金政策新計畫
殖產局で具體化

總督府では高度國防國家建設に緊要なる對外決濟資金を得るため昭和十三年より五ケ年計畫で金の增產を期してゐるが現下の諸情勢は計畫樹立當初より一層金の重要性を增大するに至つたので十七年における五ケ年計畫完了を機會に產金政策を徹底的に再檢討のうへ新計畫を樹立することゝなり目下殖產當局で鋭意研究を進めてゐる、すなはち第一次五ケ年計畫は明十七年に完了するが、現下の事情は資材、勞働者、生產者その他各方面とも當初の計畫とは顯著な變化を招來してゐるので第二次計畫はこの點につき十分なる檢討を遂げ、實情に即應した計畫案を樹立する方針と見られる

京城新材卸 商組を創立

過般來設立準備中の京城新材卸商組合創立會は十三日午後一時より府民館に開催左記事項を附議可決した
（一）定款の制定（二）業務規程ならびに統制規程の制定（三）事業計畫、（四）創立費及その他借入方法承認（五）本年度借入金額最高限度（最高百萬圓と決定）（六）本年度一組合員に對する貸付金額最高限度一萬圓（七）理事及監事選任（八）實業統制委員信用評定委員の選任（九）顧問相談役の推薦

朝取一般取引員
公社債株式賣買
昭和證券株式會社
京城府明治町

米系爲替集中制
七月一日頃愈よ實施

【東京電話】國際政局の進展に伴ひ爲替銀行の英米通貨爲替の取引より生ずる爲替危險を全部政府において負擔する措置として政府は來る一日より英京の爲替の集中を實施したが、さらにこれと同樣の措置を米弗についても適用すべく大藏當局において約半ケ月にわたる英貨系爲替集中の實績を參考として鋭意檢討を加へてゐるが、大體具體案を得たので來月一日頃を期してこれを實施するとになつた、しかして大藏當局では米弗爲替の集中制の實施に引續きこれと同樣の措置を外貨爲替全般にわたり適用する方針で目下のところこれが適用を受ける外貨は次の十一ケ國通貨が豫定されてゐる
比島（ペソ）カナダ（ドル）アルゼンチン（ペソ）ブラジル（ミルレース）蘭印（ギルダー）、佛印（ピアストル）佛國（フラン）スエーデン（クローネ）イタリー（リラ）ドイツ（マルク）

改正朝鮮鑛業令
施行規則の起草進捗

朝鮮鑛業令はこの程全面的に改正公布を見、目下起草中の施行規則が出來ればこれを發布して少くとも七月一日より實施すべく準備を進めてゐる、而して改正法令は戰時下緊急の地下資源を急速に開發なし得る目的を以て制定されてゐるのであるから實施すれば直に該法令の適用を考慮する意向のやうである、依つて開發の意思なくして鑛業權を所有するが如き者に對しては一定の猶豫期間を與へて他に權利を讓渡せしめ開發の能力ある者をして業務に當らせる、即ち新法令による國家の實力が拔かれることとなるべく期待されてゐる

滿業の民間株 倍額增資斷行

【東京電話】滿洲國における鐵鋼石炭などの增產計畫遂行に伴ひ、本年度滿洲重工業開發資本金は三億八千萬圓の巨額に達し、今後もますます膨脹の趨勢にあるが滿業では今回大衆資本を圖具することになり、同社資本金四億五千萬圓中民間株式資本半額の二億二千五百萬圓の倍額增資を斷行するに決し、十六日の對滿事務局事務局會議に附議決定したので、來る廿日の定時株主總會の承認を求めることとなつた、なほ同社では今期配當を年一割より年八分に引下げたが、この減配より生ずる配當餘力を見込み今後新舊株式（政府保證六分）ともに八分配當を確保せんとする意向である、增資要綱左の如し

▲增資要綱

一、增資額　民間株の倍額すなはち二億二千五百萬圓
一、第一回拂込額　五千六百廿五萬圓（四分の一）
一、增資方法　新株は配當年六分の無議決權優先株とし、民間株主に對し舊株一株につき一株の割合をもつて引受けしむ
一、第一回拂込時期　未定

トラツク國策會社 設立機運濃化

朝鮮運送の陸上トラツク輸送は鮮內十二驛所のほかに傍系全北トラツク運輸、平南陸運、水興自動車運輸など全鮮六十團の輸送網をその傘下に收めてゐるが、陸上貨物輸送の大同團結による官民の國策會社設立については過般入城せる村上朝運社長が鐵道局と再三折衝意見の交換を遂げた結果、具體化の機運が動きつゝあるやうであり會社側としても下準備を進めてゐるやうである、右國策會社の設立には法令の改正、資金關係などにより實現には相當時日を要するものとみられるが、暫定過渡的措置として朝運中心の單一會社の設立をみることになるのではないかとみられる

強調運動實施前に
各鑛山聯盟打合會

朝鮮鑛山聯盟では地下資源開發を一層積極化するため來る七月一日より三ケ月にわたつて各道鑛山聯盟主催のもとに全鮮一齊に地下資源開發強調運動を展開することになつたが、これが實施に萬全を期するためさきに各道鑛山聯盟事務局會議を開催、協議の結果右實施に先立ち各道鑛山聯盟において左の日程によりそれぞれ打合會を開き、これが運動實施に對する具體的方策を協議することゝなつた
京畿（十九日）▲（二十三日）▲忠南（二十三日）▲全北（二十五日）▲全南（二十四日）▲慶北（二十三、四日）▲黃海（二十一日）▲平南（二十日）▲平北（二十日）▲江原（二十六日）▲咸南北（未定）

鴨電の流筏資金
鮮銀 商銀 共同融資
二百萬圓を折半貸付

朝鮮における共同融資の現れとして、今度は鮮銀と商銀が鴨綠江水電の流筏操作資金として二百萬圓を共同貸付けることに決定した、即ち鴨綠江水電は本年より流筏の一部を買收、自家用並に市販に當るため、これが買收資金として年二百萬圓を要し、かねて鮮銀に借入方を折衝中、右融資に商銀の剩餘資金を利用する意味で、これを兩行で折半融資することに決定、既に總督府の認可も得たが、短期運轉資金の共同融資として注目される

北野氏漁組中央會 首席理事に任命

さきに勇退した總督府水產課長北野退藏氏は十七日附で漁業組合中央會首席理事に任命され、正式發令をみた、よつて同中央會は理

親和木材減配 二十八日總會

親和木材では來る二十八日午後一時から府民館で定時總會を開催、當期利益金處分案（二分減配一割）監查役堀清之氏任期滿了につき改選の件、定款變更の件、羅津製材工場廢止の件、北鮮合同製材（假稱）出資に關する件、平壤出張所設置の件、故取締役島谷登氏慰勞金贈呈の件を附議する

營業案內送呈
短期 現株 延米 正米
ウ
內海清藏商店
株式週報送呈
京城明治町

滿洲電々社債發行

【東京電話】興銀では十二日滿洲電々第十一回社債發行條件を發表した、發行額一千萬圓中半額を市場公募する
一、社債總額（一千萬圓）
一、利率（年四分三厘）
一、發行價格（百圓につき百圓）
一、期限（十一ケ年）
一、募集の委託を受けたる會社 興銀代表、正金、朝鮮、第一三井、三菱、安田、第百、住友、三和、野村、東海、帝國各銀行三井、三菱、安田、住友各信託

鮮銀が遠慮 コールの放出を
日銀預金益增大

鮮銀の發券準備の一部としての日銀預金は現在二億數千萬圓に達してゐる、改正される發券準備としては發行高の三分の一の金地金、日銀券並に日銀預金を積立て準備して置けばよいのであるが鮮銀の剩餘金運用方法としてのコール投ぎが、最近コール市場の軟弱から日銀、大藏省あたりの注意によつて差控へられてゐることがこの日銀預ケ金の增大となつて現れてゐるわけである、從つて鮮銀としては利鞘を稼ぎ得るコールの放出が手控へられてゐる上に無利子の日銀預ケ金をますく增加せざるを得ない立場で可成り不利である、然し政府のコール市場操作に特殊銀行が利用されるのは致し方ないことで、見方によつては鮮銀の國策への協力ともいへる、いづれにせよ、中央の長期資金市場の跛行性が是正せられぬ限り鮮銀の日銀預ケ金はますく增加するであらう、なほ鮮銀は現在約六億の證券投資を行つてゐるにも拘らずこの資金的餘裕のあることは注目される

三菱信託七分据置

【東京電話】三菱信託は來る二十四日三菱本館に定時株主總會を開催、上半期利益金處分案（配當年七分据置）並に定款一部改正の件を附議する

高橋龜吉氏講演會
十七日公會堂で開催

京城商議では同所顧問、中央物價委員高橋龜吉氏を招聘し、十七日午後七時半より公會堂で『世界體制の變革と東亞經濟の前途』と題する同氏の講演會を開催した

夕刊後の市況

◇……朝取實物出來値
高砂波五五圓二〇▲西鮮化學一一圓五▲國產自動車一九圓二▲殖銀七五圓二▲日賣新五圓三▲エダベイ新二六圓三▲出來高三〇〇株

◇……横濱生糸後場大引
六月限一五四五　七月限一五四七
八月限一五四二　九月限一五四三
十月限一五四〇　十一月限一五四〇

大福帳

我國の凡ゆる經濟統制の構想と方式が殆ど獨逸を中心とした模倣である如きに拘らず▲海運統制のみは全く我國の獨創で、而も凡ての統制に先行してゐる▲とは目下來城中の山縣辰馬社長の放談だが海運統制の草案者が山縣氏であるといふことを聞引しても、それは事實であることを肯定する▲その山縣氏も海運統制には內部的に橫の連繫がないのを遺憾としてをり統制の完全でないことを認めてゐる▲海運統制會の設置を最近山縣氏が提唱してゐるのもその邊に理由があるらしいが▲ナチスの經濟統制原理に基くこのフューラーシステムを獨自の統制理論家であり實踐者である山縣氏も又認めざるを得ないことは興味がある▲それはとにかく事實海運統制の缺陷がそのことの必要を說へてゐるが▲外部的にも產業全般の大綜合計畫との連繫が缺けてはゐないか

建設途上の 大東港と多獅島 （六）
岡林記者

對內・對外關係を 調整並に再修正
經濟的孤立化を回避

多獅島が形式的にみせてゐる最大の缺陷は綜合計畫の缺如であるが內容的には政治的な集中支持を受けながら滿洲政策の飮服を招來してゐると云はれる經濟的組織力であるところの背後工業計畫の缺陷性が弱點となしつゝある、東港道の資源と鴨綠江の世界的電力開發との關聯性を工業化の基礎とするが、その條件の下に立つての新義州は平壤、鎭南浦一帶の平南地區と對立する、安東はまた奉天その他と競合的地位にあり鮮滿的相違の中におりながら工業計畫上では鮮內的配置と滿洲內部の工業誘致策ひとにおいて安義は鴨綠江デルタ地區の工業化として共同な立場にある、恐るべき相手は安義相互にあるのではなくむしろ**奉天**の經濟地區であり、大同江地區であつて安義は行政的分離がなされてゐる國境を縮越した共通な經濟基礎の上に立つてゐる、然もその大きい部分が經濟的色彩であることは明かとなつて來てゐる、このことは多獅島港のヒンターランドとして朝鮮プロベーの分野は極めて狹小なものであり、その自立を支持するに足らないものである、そして必然的に滿洲側を除く背後產業に包含せしめることを必要としてゐる結論を意味する、異つた角度からいへばその背後新義州工業化は原料的に大きい部分を滿洲依存であつて、いふところの鮮內自立は成立しないし稀弱なものであるといふことになるのである、近來西鮮方面で提唱されてゐる西鮮二港論とは鎭南浦、海州、仁川を示すのであつて多獅島を含めてゐない意外さは此內容的要因をいひ切つたものであらう、平南ブロック圈としての獨立性を持つてゐるが、平北は他地區との依存度が高く、さらに**將來**への發展的工業化企畫においてはより鮮明である、この特徵を持つ鮮內の多獅島背後は最も有利だとされてゐる動力にかてすら自給力を持つ新くみえてはゐるが、工業政策の正しき指導と確立を失するならば損はれる地位にある、これが港灣的にいつて自立性の稀さとなり、然こに商港的性格を濃厚としてゐるそれは當初から所期されたものではあつたが、現在及び將來への見透しにおいては港灣が工業專用港化の傾向にあるとされてゐることにおいて多獅島港の支持力を脆弱だといはしめてゐる最大な理由なのである、今日の戰時的制約條件の下に建設過程を經つゝある多獅島及び大東港の線な

港灣 があつてはこれらのことが實に極大にまで支配的とならざるを得ないことにおいて重大な意義をもたらすのである

現に角多獅島港は商業港として進みつゝあるが、その背後圈は滿洲的なものであることにおいて問題となるのはその經營方法である、現在では滿洲に大東港の建設があつて一頃の如く滿鐵の乘り出し說は一應影を潛めてゐるのであるが、戰時的合理化論と滿側の資金難といふ點的な事實の介在において十分未だ潛在的な形で展開してゐるとみるべきであつた、總督府內の強硬論者は羅津の如く滿鐵に手渡さぬと言放つてゐることはこのことの裏書きでもあらうこの經營方法においてもまたその背後工業と交通關係が問題となるのであるが、鐵道經營方式はいかなる意味を持つてゐるのか、戰時自營論の線において、これは全く理解し難いことの一つである、それは本織の經營者が鮮滿いづれであるかの決定に從つてその商業經營者を定めることを意味するからである、これが中間的な私營經營である限りにおいては

鮮滿 間の政治性に一つの職力性を附與してゐるとなるのである、東港道との營線的パートはその經營直道によるとみるのであるが、鴨綠江が水電開發に伴つて事實上輸送ルートたる力を消失し商業港多獅島港は向處へ行くの觀は現地にあつて明瞭であつた〃流れぬ河〃がすでに既成の事實となつて新義州が本都の名に値しなくなりつゝある今日、それは大東港とも共通性を持つが東港道經濟鐵道の完成が相當促進されることとともに、多獅島の背後プロバーの運用には經營者が何人であらうとも極めて多難な時期が待ち構へてゐるとみられる、これが時間的には成立する二港の用語もとゝに調整の試練に立たされる內部條件なのだ、これがまた多獅島の完成期に大きい影響を及ぼして來る、多獅島建設問題については國境關係と同時に

背後 諸港の經營計畫との間に大きい關聯性を持つてゐるが、この多獅島の過渡期における現狀として當然なる發言をこれが行ふに至る、多獅島港機能の敞然な批評がその一例である、私はこれらの政策問題に觸れることはこれ以上避けねばならない、ただ對外は勿論對內關係において一つの調整と現實論に立つた再修正が要請されつゝある事實のみを指摘するに止める、鐵道條件自體においては恵まれた多獅島港もその未完成なる故に輸送上に立たされた新義州を中心とする工業化問題において苦惱しつゝあるものといへる、然し私は新しい發展を港と工業の因果關係において認めるが、そのために多獅島港の經濟的孤立化は絕對避けねばならないといふことには綜合化された企劃計畫と運用上の強力な統制性が求められてゐる、思ひ切つた計畫性が強硬條件に負けず打ち立てられるべきで、再び滿鐵の失敗を繰返さないことだ、今多獅島は歷史の中に苦惱しつゝあつた（つゞく）

軟かくてノビのよい
時局下にふさわしい簡便美肌料として評判のラセラン・マスターなら、白粉とクリームの効果を一品で兼ねた新美肌料ですから、それは手輕に美しい健康美が得られます。
一等の白粉クリーム
ラセランマスター
醫藥部外品 ㊥小六十五セン ㊤大九十セン

丈夫な赤ちやんを產むには
……ビタミンEこそ、不可缺の榮養素です。姙娠初期から連用しますと、母體及び胎兒の榮養と發育を良好にするばかりでなく、流產や早產の危險を除き又產後にお乳の出をよくします。
ユベラは……代表的なビタミンE劑で、產婦人科方面で賞用されてゐるもの……姙產婦の榮養劑として、常に選ばれます。
一五〇粒…三円五十錢
ユベラ
EN七七

財團法人 大日本聯合婦人會、大日本聯合女子靑年團 推奬指定（定價五十錢・一圓・二圓・五圓）
各藥店・百貨店藥品部にあり
キンカン
深く效して達……家庭重寶藥
毒虫 蜈蚣 刺傷に

南京蟲、家ダニ、蚊、蚤や蜂、ムカデ其他毒蟲刺傷には滲透性解毒作用の強さを最大特色とするキンカンの塗布が速も効果的だと實驗なさつた皆樣から大變お賞め頂いて居ります。
効めで好評！
◇水虫・たむし・あせも・皮膚病
◇打身・くぢき・筋肉過勞のいたみ
◇切り傷・すりむき
◇やけど・神經痛・肩のこり
◇毒蟲に刺された時
類似品にご注意
近ごろ本劑の評判よいのにつれて紛らはしい類似品が續出してゐます故お買求めの節は金冠堂製と御指定下さい
☆試用小瓶無代進呈 四錢切手封入お申込み下さいませ
東京市世田ケ谷區三宿一七一 本舖 金冠堂

泌尿器科
化膿症
急性慢性淋疾
淋毒性諸疾患
橫痃・下疳
第四性病
腎盂炎
膀胱炎
に
アルバジール錠
●アルバジルの作用本態は、生體內に於て、各種化膿菌の發育を完全に阻止し白血球の喰菌作用を促進せしむるにあり
●殊に、安全なる內服により
一、的確なる治癒達成
二、分泌物の緩和消失
三、餘病の併發防止
を期し得るは大なる特長とされる
●故に、化膿菌たる淋菌・軟性下疳菌・第四性病菌・大腸菌に起因する泌尿器科疾患の短期治療に旺んに賞用される
包裝 二十錠 五十錠 百錠
全國藥店に有
製造發賣元 山之內藥品商會
東京市日本橋區小舟町二 大阪市東區高麗橋五 海外 奉天 北京 上海 新京
A 297

鼻病
記憶力まで台なしにする
鼻汁が出る、鼻が塞る、嫌な臭氣ある鼻汁が時々血と交つて出るので頭はボンヤリし、始終頭重、耳鳴、肩凝り、不眠等に苦しみ、記憶力や判斷力は減退して、少し仕事を續けてゐると直ぐ眠氣ご催し、それかと云つて寢ても寢れないと云ふ方々の多くはその病因が鼻の病であります。それをそのまゝ放つて置くと薄い膜一枚で隣り合つて居る腦に影響を及ぼし、頭が段々馬鹿になつて取返しのつかぬ事になりますから、鼻の病で永い間惱んで居る方々は手間ひまいらず、極めて簡單に使用が出來、然も効果の早いビノサン療法で病氣の惡化しない內一日も早く手當する事が何よりも大切であります。

青少年に鼻病患者が多い
昔から『鼻タレ小僧』などいふて平氣で居た悪習慣もありますが、青少年時代鼻病患者が多い事は統計の示す所でありまして、多くは鼻病に對する衞生知識の不足が非常に大きな原因をなしてゐる事は事實です。青少年時代の鼻病は非常に悪化早くそのため腦に鬱血症狀を起し、腦神經を衰弱させ頭重、頭痛を引き起し、勉強も仕事も手に付かず將來ある青少年が落伍者として悲惨な日を送つた實例も澤山ありますが誠に寒心に堪へない事であります。然し一面若い方々の鼻病は手當が早期で徹底的であれば治りも早いものでありますから病氣に對する國の賢い人は考究して信用ある手當法を講ずる事が肝要です。

鼻病の手當は家庭療法で
最もよい鼻を治す方法
鼻の病氣は輕いうちは何の手當もせず慢性にしてしまつてから驚いて治療をアセルと言ふのが大抵の人の悪い習慣です。大體鼻病は治りが非常に長びきがちのものであつて、費用や時間の都合で手當の暇のない方には是非とも家庭療法で非常に信用のあるビノサン療法をお奬め致します。
ビノサンは內服藥や洗滌藥などとは異ふ一風變つた粉藥で、その上に使用法も至つて簡單で、藥に添付されて居る新吸藥器で藥を吸ひ込めば

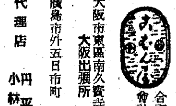
大人も子供も手輕に出來る
ビノサン療法
ビノサン藥價 十日量 二圓 卅日量 五圓 六十日量（德用）九圓 （各新案容器吸藥器 無代添付）

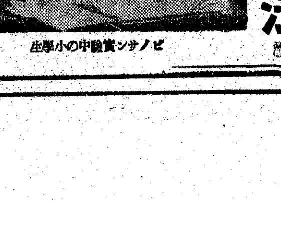
ビノサン實驗中の小學生

子供にも喜ばれる
ビノサンは大人でも、小人でも何の苦痛もなく手輕にやれて然も效目は實といふ實に理想的の家庭藥であります。それは永年の信用が之を證明するところであります。多數實驗された方々が、それからそれへとビノサンの優れたキキメを御吹聽下さる信用第一の評判藥であります。當本家ではいつも實驗本位主義で藥の實際の効目を御試驗願ふために、御來店の方には試藥無代進呈の上、御得心のゆくやうに御說明申上げてあります。どうか鼻病で御惱みの方は御遠慮なくお出で下さいまし。

藥は鼻腔內深く惡い部分にくまなく塗布、浸透され使用一回毎にこんな汚ない鼻汁が溜つて居たのかと自分でも吃驚する程鼻汁が澤山出て來て鼻は氣持よく通り、頭は晴々して輕くなり夜分なども安眠出來、記憶力や思考力等も復活する爽快よい藥効が現はれ快癒を早めます。從つて鼻の病でお困りの方々は是非一度ビノサンをお試みになり、ビノサンが如何に優つたキキメの早い藥であるか實際に知つて頂き度と思ひます

簡單に出來る
一風變つた新療法

無代進呈
先づ說明書を御覽下さい
病鼻でお困りの方はビノサンが如何に効くかを懇切に說明した詳しい說明書を京城日報見たと書添へ御申込下さい無代で差上げます。

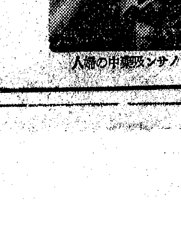
ビノサン治る頭痛

頒藥總本家 東京市淺草區藏前三丁目五　合資會社 小判屋 電話淺草 振替東京 三三五二 二〇一番
大阪市東區南久寶寺町二丁目 大阪出張所 小判屋出張所 振替大阪一八〇三九番
廣島市外五日市町 小判屋製藥所 振替廣島二五八六九番
代理店 平 商會・円 二商會・小林大藥房・實國藥會社

大阪代理店 高橋盛大堂・小林大藥房・丹平商會
木村藥房　仁川府本町二
新井藥房　平壤府大和町二
大黑南滿堂　元山府本町三
廣田藥舖　淸津府北星町
町田回春堂　木浦府大和町
佐伯仁正堂　群山府末廣町
神林藥店　羅南府都町一
京城府本町四　北島藥店
〃明大門二　森田草藥店
釜山府辨天町一　池田回天堂
〃大廳町一　中村藥房
大邱府元町一　木村藥舖
〃大和町　眞田藥舖
咸興府大和町　石見田藥局
其ノ他各地有名藥店ニ有リ品切レノ節ハ直接本家ニ御註文下サイ

中鮮京日

京畿道通信網

農繁へ總攻擊

文字通り府民總起ち

仁川府職員交代で出陣

【仁川】水稻植付及び麥の刈取りに府民總力の進軍をつゞけてゐる仁川府では、十六日から三日間、婦人農繁奉仕隊が農村に出動、田植の應援に當つてゐるが麥は五割の刈取を終り、近日中には完了の運びにと見られてゐる、一方府の麥刈取り奉仕隊の府職員の內務、財務、土木、總務、厚生、勸業の各課職員一同は十七日午後二時朱安町に出動、麥の刈取應援を行ひ多大の收穫を得たが、第二陣は十八日水道、稅務、衛生、會計の各課員及び戰時物資指導所員が府外に出動、麥の刈取應援に當ることになつた、一般の勤勞奉仕團は毎日午後三時半までに府廳前に集合すればよい

六億へ協力

神祠大前に誓ふ

酒類配給協議會

士氣を振作

鞭を竹刀に持替へて 先生方六十名が精進

驪州の農民日行事

仁川商議役員會

【仁川】商工會議所では二十一日

日支親善活模範

山東同郷會員ら學校へ寄附

郡聯盟

講習會を開く

府營プール開く

天晴れ伊原さん

供給、需要に追付けず

靈藥の惱みは深刻

開城人蔘業者が協議

麥刈取り進捗

大半が婦人勞力

家族の寫眞を慰問袋へ

來る事變記念日にこの心盡し

永同の薪値上

牽牛の良非調査

商組設立研究會

麥數年來の豐作

田植も既に六割濟み

農繁期の備へ

共同作業班組織

田植に總力

田植日割決る

牛の暗殺が流行

開城署で嚴重探査中

春川で婦人

移秧競進會

眞鍮、闇をゆく

時局を無視した反逆行爲 發見次第嚴重處分

それもう一頑張り

高尾知事お蠶激勵の卷

われらも一府民

消防設備擴充に當り 部員一同感激の寄附

惡中間商人を退治

獻金ご寄附

お茶うけ

シネマと演藝

要館　【仁川】十八日まで上映

東寶映畫劇場

テラポール軟膏

唯一の外用ズルフォンアミド劑

面皰・癤腫
痤瘡・水泡疹
創傷・火傷
膿痂・濕疹
化膿性の皮膚病

◇

テラポール軟膏を塗布または貼布すれば皮膚より速かに吸收されて化膿菌の發育を防止するが故に、病竈は自潰消滅して頗る簡易に治癒す。

チューブ入…五〇…八〇

第一製藥株式會社

テラポール錠

化膿症

內服化學療法

各種の化膿菌・流行性感冒菌・淋菌等生體內に潜入して病源となる悪性細菌を確實に撲滅し、化膿性皮膚疾患・扁桃腺炎・感冒・中耳炎・蓄膿症・齒槽膿漏・齒齦炎・丹毒・敗血症・膀胱炎・急性慢性の淋疾等を最も短期間に治癒せしむる新發見の化學療法……本邦ズルフォンアミド劑の始祖たる榮譽と、卓越せる技術による最高の純度とを以て全國醫學界に信認せらるゝ第一製藥のテラポール!

包裝　六錠・二〇錠・一〇〇錠

第一製藥株式會社
本社 東京市日本橋區
支店 大阪市東區道修町
奉天市琴平町三
京城府黃金町
天津日本租界伏見街
上海昆山路

最新　男性賦活ホルモン

セキマイン

鯨羣丸製劑

包裝　三〇錠　一〇〇錠　五〇〇錠　(注射液あり)

製造發賣元　大日本製藥株式會社
本店 大阪市道修町
支店 東京市日本橋

強力メタボリン錠

ビタミンB₁高單位療法に

胃腸　脚氣　榮養　疲勞

「強力メタボリン錠」は成人一日のV・B₁至適量一瓱を僅かその二錠にて補充し得る強力なるV・B₁を含有せるを以て……胃腸の機能を强化して食慾を振起し病衰せる細胞を賦活して榮養狀態を良好ならしめ、新陳代謝を旺盛にして疲勞の恢復をはやめ、病体にありては抗病力を增强して疾病の治癒を促進す。

★〔用量〕一日量二—六錠
★〔包裝〕一〇〇錠　三〇〇錠

胃腸無力症
食慾不振
脚氣の治療と豫防
肺結核　肋膜炎、肺炎其他の熱性傳染性疾患時
病中及び恢復期、妊・産授乳期の榮養補給
疲勞の恢復に

★酵母を添加せるメタボリン錠あり

製造發賣元　株式會社 武田長兵衞商店　大阪市東區道修町
關東代理店　東京　株式會社 小西新兵衞商店

41(1)607

入手難の刺網に 豪勢な代用品
綿に代つて純絹登場

【咸興】漁業用物資の缺乏に喘ぐ水産業者にこれは意外な朗報…といふのは、漁業者にとつてなくてはならない存在である刺網が純絹絲で作られるといふことで、從來の綿絲漁網にくらべて弱くもあり、絶對的でしかもまた相當多量の入手が可能であるところから、咸南道では、今年の漁期に道内の全漁船に對してこれが試驗的使用を認めることゝなつた、つまり從來の綿絲の入手困難に陥り、その代用品はないかと種々研究の結果、絹絲網が綿絲ながら相當の強さを持つてゐるところから漁聯では直ちに各漁業組合へ平均百反づつを入手に成功し割當て配給、全面的に試用させる計畫で、これで水産界の深刻な綿絲難も緩和されるといふものである

明太咸南の躍進
底角網の申請九百七十件
許可は四百五十件程度

【咸興】明太咸南の躍進を物語る底角網漁業の本年度許可申請件數は十六日現在の道受付分だけで九百十一件の多數に上り、目下各郡で下調査中のもの約六十件と合せて總計九百七十件に及ぶものと豫想される、このやうな多數の申請に對して道當局では今年も前年度と同じく四百五十件程度を許可する豫定で成行は注目されてゐる

清涼飲料統制

【平壌】平南道でもいよく清涼飲料類を統制配給することになり十六日午後一時から平壌商工會議所事務所で道、府、府内三業組合係員及び道、府總力聯盟會員等十餘名が寄合ひ協議を擧げた、即ち從來は製造、小賣業者等の段階無視で無統制に濫立を來したが、これを生産業者から配給者、小賣業者を網羅して一般消費者にわたるまでを全面的に統制配給するものである、これが配給機關に對しては目下關係當局者が具體案を作成中であるが成案次第實施にかゝる筈

東草築港
あす起工式

【春川】東草港は［illegible］京城、五里浦線道路と東草を直結するとともにより東海と日本海を結ぶ［illegible］に多大な期待がかけられてゐる東海岸唯一の良港として一躍東草に現代の築港設備を加へ、近くは約百二十萬圓を投じ防波堤や埋立工事を施す事の各種工事を前年度中に仕上げることになつてゐるが、まづ今年は總額七萬圓でその準備工事に着手することゝなり、いよく十九日高尾知事、三浦土木課長、［illegible］技師など臨席のもとに晴れの起工式を擧げることゝなつた、この東草築港工事の進捗と共に江原道當局では觀光開發方面にも檢討を加へることになり最短距離として京城、五里浦道路の開通を期して京城から東草間三十キロを新規につけ替へることによつて約二十キロの短縮化を企圖、近く實測の運びとなる

水田局長ら壌へ

【平壌】六個師團大［illegible］勤勞奉仕運動の施策をかねて平壌關係者打合せなどの要務を帯びて水田朝鮮府局長は十六日午後十時三十七分平壌着列車で［illegible］十七日午前七時廿一分平壌驛着列車で入壌、鐵道ホテルに投宿、［illegible］で平壌道廳に向ひ［illegible］打合せを行ひ午後は西鮮炭坑を視察、廿日午前八時四十七分平壌驛發列車で歸任の豫定

聖地の勤勞作業報告會

【新義州】［illegible］大和塾ではさきに内地へ［illegible］の勤勞奉仕作業を了へて歸つた派遣員の勞ひ［illegible］會を［illegible］開いた

魚群は相當濃厚
眞鰮の先端は城津沖釣七十浬にあり
北洋丸の上り鰮漁況第二報

【元山】道水產試驗場では今年の上り鰮漁況第二報として十六日次の通り發表した

海況 六月六日より八日施行せる試驗船北洋丸の定線觀測によれば本道沖合表面水溫の分布狀況は左圖の如く九度－十度の間にあり、道水溫十度の線は城川沖合に接近してゐるもので、前年同期に比べ［illegible］における鰮漁い〻く接近したるものと認められる

【沖合平均水溫】表面十一度四（前年十三度七）十米層十度七（同）［illegible］

漁況 本道内の流網漁船は前年より約二十日早く城津沖合四十浬乃至五十浬附近に出漁、最高一日一漁船平均七十釣の漁獲をなし、魚群は北上回遊として相當濃厚なる模樣なり、なほ眞鰮の先端群は城津沖約七十浬の海域にあり、本道において初漁とし本月八日城津沖四十浬にて一釣十七貫の水揚ありたるを以て初漁とし、前年と同日なるも本年は約九日早く十日現在の水揚高は二百八十五釣なり

一日で十二萬餘尾
連日の鯖漁に沸きたつ西湖津

【興南】鯖漁期に入つて西湖津沖では例年の鯖漁に比べ連日の好漁續きで鯖船の船團は連日の水揚げを見せ、［illegible］三十萬餘尾の水揚げをみせ、なほ引續き良好な天候がつゞいたのに一時は不漁の狀態に陥り悲觀されてゐたところ二、三日前からやゝ天候も回復し豐漁の日がつゞいてをり、毎日六萬餘尾の水揚高を示してゐる、なほ十五日は記録破りの十二萬餘尾の水揚げをみせこのため四、五圓した鯖が一圓七十錢と下落した、しかし鯖漁のお蔭でその支店でも活況を呈し豐漁の［illegible］で賑はひ漁港では鯖漁の香に包まれた［illegible］

防諜寫眞展

【大邱】大邱憲兵分隊主催［illegible］の防諜寫眞展を［illegible］十五日午後七時から［illegible］で開催、［illegible］に實施されたが［illegible］

その後の高原驛
平元線の全通で旅客は一躍十倍
近代式の跨線橋も計畫

【咸興】平元線の全通によつて要驛としての高原驛は一躍十倍の旅客を數へるに至り、同驛四月の乘降者は五萬六千八百二十八名、五月は六萬三千二百八十名で一日平均二千二十八名、これに乘替へ平均七百五十名、その他送迎の人員者を入れると毎日實に四千名、昨年同期の十倍に達する物凄い人の波が流れてゐる狀態となり、これがためホームは未曾有の混雜を來し旅客の危險もまた少くない現状に鑑み、今般咸興鐵道事務所では近代式の跨線橋にホームを結ぶ上屋の建設をなすべく計畫を急いでゐるが、工事費は大體四、五萬圓程度と見られ、實現の曉には高原驛の面目を一新するものと期待されてゐる

【咸興】四月一日から全通をみた平元線の鐵道線は［illegible］開始を契機として感激の一週間［illegible］

漁船員の手入週間

【新義州】平北道では漁業者に漁

海國日本男兒の心得
水上救護講習、先づ大邱で開催

【大邱】既報＝日本赤十字社慶北支部主催のもとに十六日から三日間に亘つて府内大鳳町の慶北中學校プールで開催、初日の十六日は道内の各警察署および消防組、中初等學校教員、郵、靑年團から選ばれた講習生七十三名が集合、朝九時からの講習開始を前に國民儀禮、關係者の挨拶などがあつて講習に入つたが、午前中は同校講堂で水上救助に必要な基本知識の理論講習が行はれ、午後からプールで技術指導の實施的な講習を實施した、この講習は赤十字社の主催では初めて開かれるものであり、且つ大邱が最初の開催地の講習にトップを切つて行はれたもので、これが目的は海國日本の國民に水上救護の普及をはかるためである

線の下の力に脚光
生活の中から盛りたてる總力
聖盟婦人部たゞ實踐

【咸興】國民生活の全般を律する總力運動の中に婦女子の參加を得なければその實をあげることの出來ない事項が甚多い、この點に着眼した總力聯盟では兎もすれば婦人部隊を重視し、ともすれば男の蔭にかくれてゐた〝線の下の力〟に脚光を浴びせ、これを總力戰下銃後の前線へ送つて婦人の職域に適應した實踐運動たらしめようとかねてから成案を急いでゐたが、漸く今度それが出來上つた、先づ府内を都心部と村落部の二種にわけこれを和總力運動の決戰を挙げた決戰に實施させ都市部は特に本運動の補助の機能となる村落部は國民生活の代りに防諜訓練に、村落部は生活簡易化、國民皆働の家庭生活から心身の鍛錬、國防思想の普及、はては「決して買ひません」「一度見た物は捨てません」に至る自肅まかせは止めませう」に至る自肅運動などを擧げ、指導者講習會、講演會、打合會、懇談會など三十名以上をもつて組織、定期常會、講演會、打合會、懇談會により婦人の手によつて行はれ彌次生活の戰線にふさはしい實行を選び率先實行せしめようといふのである、なほこれが實施要綱は都心部において生活の中から總力運動を盛りたて婦人をして銃後家庭の戰士たらしめようといふものである

前借詐欺

【釜山】お目見得の前借詐欺が［illegible］本籍慶北［illegible］李永淑（二）は本月三日前借十二圓で藝妓置屋金海邑松月館の酌婦として雇はれたが五日目の八日に前借を踏倒して何れかへ逃走した、手配により捜査中のところ府内［illegible］紹介業林永明（四五）が［illegible］と共謀［illegible］

郵便事務監査

【晋州】釜山地方遞信局監察係員は去る十五日三千浦から來晋、二日間に亘り郵便局事務監査の上十七日早朝全南に向つた

工費七十萬圓で 元山港を大修築
三年計畫で來年から着工

【元山】總工費一千萬圓を投じて着工した港灣の擴張を企圖する元山港の［illegible］世紀の大修築工事を目指して現に事業に邁進し、總工費七十萬圓で元山港の大修築工事を實施するもので、元山府當局では港灣元山の全面的建直しを意圖計畫を練つてゐるがいよく明十七年度から三ヶ年總額七十萬圓を要するもので、［illegible］もつて現在の港灣を更新、東海岸

女房を斬る

【大邱】十四日午後十時ごろ府内七星町四［illegible］

創立總會

【馬山】馬山府内［illegible］

塵芥も資源
捨てる前にまづ一考

【釜山】國民總力釜山聯盟では［illegible］界中の有用物資の回收利用について左の如く［illegible］で一般の協力を［illegible］この非常時に資源を造成するための必要なものは物資の一つ［illegible］私達は日常に不要な物を捨てる［illegible］際の如くこれを無駄にするといふ［illegible］しまひ、紙屑、金屬類或はセルロイド、布片の破片等國家にとつて有用な資源が多くありません、之等を集めて再製すれば立派に國家に役立つものとなるのであります、この非常時に際し國民的に回收運動を起し國家のために役立たしめたいものであります、なほこれに依る塵芥量の減少は府の塵芥處理費を減少せしめ延いては府民の負擔の軽減となり、又これによつて節し得た勞力を他の生產方面に振り向けらるゝことは言ふ迄もありません

大邱を山へ迎へて
ふけ晴れの土俵開き

【大邱】府聯盟では國民體位向上のため府民の體力を向上せしめようと新山本丸跡に府内各鄕の協力によつて府内大鳳町の公設グランド内に相撲場を新設したが、［illegible］年中の東京大相撲力士大邱山（本名［illegible］）の一行を招き十八日午後から［illegible］擧行することとなつた

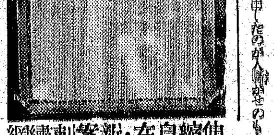

伸縮自在・新案刺繡網

賣つた業者も同樣處罰
未成年の飲酒喫煙なほ存す

【釜山】時局下殷盛産業の勞務者として［illegible］勤勞の少年勞働が増加されるに伴ひ未成年者の飲酒、喫煙者が殖えて來てゐるので［illegible］

釜山上水道擴張
工事廿一日起工

【釜山】［illegible］釜山府の上水道擴張［illegible］

釜山通過部隊

【十八日】［illegible］

忠北道政史上に大きな足跡
平北に榮轉の井手社會課長

【清州】今般平北道社會課長に榮轉の井手氏は［illegible］忠北道政史上に殘した足跡は大きい、山林課長時代に於ける森林組合の組織、［illegible］水利事業計畫書、地方制度の改善、一部一神社、一面一神祠の建立［illegible］

懸賞募集 勤勞動員ポスター圖案

軸近咸北は各種重要產業の建設と國防的重要工事の施設を控へ、ために之が所要勞力は夥しき不足を告げつゝあり斯くては敍上の各種重要產業建設の遂行に一大支障を招來するの虞れありこれが對策は焦眉の急務なりとす、茲に、勤勞動員の趣旨を普及し官民一體の勤勞動員を圖るべく左記により廣く勤勞動員ポスター圖案を募集す

▲圖案は一見勤勞精神を喚起し計劃的に勤勞の國家的意義を理解せしむるものなること

▲全家總力勤勞を目標とし殊に婦人の活動を促すため何人にも分る簡明な圖案

▲田野に、工場に、鑛山、土木現場等に挺身する職場感覺の盛上りを表現するに足る標語を入れること

▲締切＝六月廿日 ▲發表＝六月廿五日

▲賞＝一等百五十圓一、二等百圓一、三等五十圓一、佳作十圓五

▲送先＝咸鏡北道國民總力聯盟

國民總力咸北道聯盟

京城日報咸北支局

月下氷人は道廳
塵北出の拓士に花嫁募集

【淸津】咸北開拓の戰士として塵北から昨年北滿に送つた拓士はいづれも定着し現地開拓民として力強く鍬を揮つてゐるが、塵北道ではこれら拓士に花嫁を世話するため月下氷人の役を買ふこととなり、この旨各郡に通牒を發した、花嫁希望者は戸籍謄本に履歷書を添へて郡に提出することになつてゐる

三年目に強盗お繩

【淸津】【新義州】［illegible］

貯蓄奬勵作文募集

【新義州】平北道では全道の貯蓄心を昂揚すると共に兒童を通じて各家庭に貯蓄思想を普及するため六億圓貯蓄運動期間中の行事として左の要項により道内の國民學校兒童から貯蓄に關する作文を募集することになつた

惡の手引は何と警備員

【咸興】三十餘名の被害者［illegible］

街へ逃げ出した天然痘
曰くつきの患者、人騷がせ

【咸興】列車から引ぎおろされた物騷な天然痘患者が、こんどは街へ逃げ出した騷ぎ［illegible］

幾分遲れた慶南の麥刈
廿日迄に完了

【釜山】慶南における麥の適期刈取は［illegible］

麻疹・肺炎 百日咳 氣管支炎
特効吸入藥
カンピロン

大阪 株式會社 道修藥學研究所

腦溢血

腦溢血中風症高血壓の原因
症であります、動脈の硬化症は一朝一夕で罹るのではありません、永い年月、酒やたばこの中毒、肉食美食の害、鉛毒、糖尿病、尿毒、即ち腎臟炎、又一番多いのは性病の毒で之等の害毒が血管內の粘膜に附着して硬化せしめるのであります、硬化した動脈はガラスの樣に彈力がなくヒビが入り易くなつてゐますから治療せずにゐると腦溢血を起すのです、海草精劑海貴來は動脈の硬化を治療して柔軟性を與へ血行をよくして血壓を下ゆ鎮へ腦溢血の危險から遠ざかることを得ますと同時に一旦腦溢血を發作し中風となつた人も續けて服めば死血はだんく排除されて手足の自由も與へらるゝ樣になります。
血壓が病的に高くなると左記の樣な症狀が現はれます肩がこり、めまひ、耳鳴り、頭痛重頭、便秘不眠、不快氣分、ふしぶしが痛み引つり等交るく起ります御用心
無代進呈 四六版六十ページ、腦溢血中風の治療豫防と健康長命の秘訣を現代醫學の所見から解明せる必讀の說明書をハガキでお申込の方に發送す。
高血壓中風藥
海貴來
百九十二錠入 二圓 四百八錠入 四圓 六百四十八錠入 六圓 一千二百錠入 十圓 二千四百錠入 二十圓
東京市本所區緑町五丁目 日本總發賣元 河合洋行 振替東京四六一八一・電話小石川五一二二
代金は郵便カワセか振替にて御送金を乞ふ全國各藥店にあり
D6－23

消化力強化にネオネオギー
何病回復も消化力から
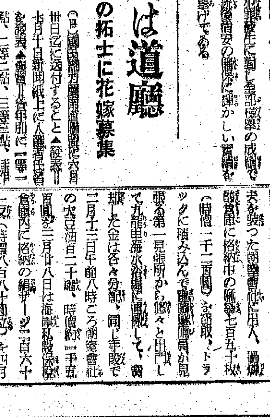
粥を溶す ネオネオギーの糖化力
肥りて血を増す
胃腸が弱いとか惡いとかいふ人は燒る氣が弱いのでありまして、身體の病弱の根本は胃腸障碍とみても宜ろしいほどであります
結核 のやうな疾病は、時に胃腸の健全な者にも感染しますが、胃腸の健全な者は榮養の補給が充分に行はれますから、容易に結核に打ち克つことが出來ます。しかるに胃腸の弱い者が結核にかゝりますと、結核菌に蝕まれる消耗の補給が困難で次第々々に癒し難に近づく結果をまねかれません。
だから結核患者への處方は、たいがい消化藥を加味して、攝取せる食物の消化を高める工夫をいたします。結核にかぎらず、あらゆる疾病の內服藥の處方には、消化藥が重要な役割をつとめます。
私共 が藥を大にして醫家にも素人の方にもお勸めしたいのは、強力消化素含有のネオネオギーであります。この藥のもつ消化力は試驗がためしてみたら直ぐ判明します。
飯粒の粥「その他澱粉」にネオネオギーをふりかけて「澱粉は粉にする」四五十分經つてみると、藥のかけられた部分がドロくにとけてゐます。
消化 力以外によろこんで頂けるのは、胃の無力狀態および腸の蠕動を體力的に回復するはたらきがある事であります。その結果、體內に榮養が充實し、血色もよくくと良好になり、肉づきも增し、目立つて丈夫になつてまゐります
購入の御注意 正價 三百六十顆入一圓五十錢、貳百三圓 等に九錢。一店にあり。但し本品に代用藥はなく故意に他品を奬めた時は直接送藥元薬の御申込乞ふ。然し振替口座利用、いづれの方法にても、よろし、送料其他一切當方で負擔する故代價のみお送りあれば結構です。
東京市小石川區關口町 日本微生物研究所 振替東京五六八二番 電話（小石川）一三五
（NN1-2D-390）

京城婦人病院 院長醫學博士 工藤武城 顧問ドクトル 松本泰治 京城府北米倉町九四番地 電話本局四八二・三八九三

外科 皮膚泌尿科 同仁醫院 醫學博士 鄭準謨 京城鍾路六ノ九 入院室完備 電話光二三七七

內科 小兒科 コムラ病院 醫學博士 小村榮三 入院隨意 京城旭町二ノ三 電話本局 花柳病 泌尿科

花柳病泌尿科 本町五丁目あつま鮨横入 電本二三二二 安部醫院

電話賣買は 京商會 鍾路四街 電本3706

京日案內 料金表（前金で承ります） 一行一回 ［illegible］

雇人 保姆 を求む 家庭の都合 電光二〇一六番へ

美容 徒弟募集 内地在籍者にて高小卒以上の者 ［illegible］ 長谷川町 ［illegible］美容室

社員 募集 ［illegible］

公示催告 昭和十六年民申第一三二六號 ［illegible］

公示催告 昭和十六年民申第一三三五號 ［illegible］

募集 看護婦 食堂 女事務員 代診 女店員 家庭 寫眞 犬の病院 肖像 譲度 求貸 賣家 貸家 工場 特別案內 貸事務所を求む 婦人會計募集 製藥技術員募集 植村製藥株式會社 求人 金井 物品預り係採用 家事手傳婦人 江川 星ヶ丘 日本映畫社 萬鼎 ［illegible］

老春 (124)

川口松太郎(作) 伊勢良夫(畫)

湖(四)

寫眞がある――。

鞄を引寄せる正市の手が怖いものに見えてゐる。

寫眞がある――。

別人であることを願ふやうなまた何處かでは、昔の瀧田を期待する心持の殘つてゐるやうな、チグハグで亂れ切つて、收拾のつかぬ氣持だつた。

「これです。このお方なんです」

やがて鞄の中から取出したのは生徒の誰かゞ撮つたのであらう小さな印畫紙へピントもあまり正確でない不手際な一枚だつた。

「あんまりよく撮れてないから判りにくいけれども……」

「何だか、ボケてゐるぢやないの」

「どうせ素人の寫眞だもの。よくうつりやアしない」

何時の間にやら、電燈が灯つてゐる。明るいところへさしかざして見入る小さな寫眞に、[illegible]な人の姿がぼんやりとうつつてゐる。

千枝子の焦點が、寫眞の上へ結びついて、相手の姿を見定めるまでには少し、時間がかゝつた。

「……」

そして、もう一度、千枝子の面から血の氣が引いて行つた。

ありありと寫し出された瀧田宗一の半身像が、廿數年をへだてながらに昔の面影を損はずして立つてゐる。

「やつぱりさうだつた」

やつぱり、瀧田さんだつた。

喰ひつくやうに見入る目が、二十數年の昔の姿を、ずるずるつと引戻した。

「爽やかな、靜かな、それでゐてとても熱情的な、好い先生ですよ」

「さうお」

「實習時間に田圃へ出てゐる時には、先生も生徒も、仲々辛くつてすぐいやになつてしまふんだけれども、副校長が寫眞指導に當るとみんなが少しもいやがらない。畑で仕事をしながら、歌を唄ひ出したり、休憩時間には小說の話だの講談や落語の眞似なんかやつて、みんなと面白く遊ばせてしまふんです」

「……」

「寫眞ばかりぢやない。職業指導は副校長の擔當で、一週五時間の學課があるけれども、それやア、とても、みんな樂みにして、副校長の時間と云へば、はりきつて待つてゐるんです」

「さういふところに、人氣があるのね」

「本當に愉快なんだ。生徒を面白がらせて、遊ばせるやうに見せかけて、その實は、どの先生よりも實績を擧げる。副校長指導の實習地が一ばん整つてゐるのを見ても判るんです」

「瀧田先生は、正ちゃんを可愛がつて下さるの」

「早起きが癖になつて、朝早くいろんな話をしてゐるうちに、だんだんお近付になつてしまつて……」

「どんな話をしたの」

「どんなつて、それやア、澤山ある」

「故郷の事なんか、話した事あるの」

「えゝ、話しました」

「あんたが、三石の生れだといふことも、知つていらつしやるの」

「それア知つてます。先生は旅行に行つて、三石村を通つた事があると、おつしやつてゐたし、月代山の名前なぞもちやんと知つてゐた」

「月代山を……」

忘れる筈のない月代山。

瀧田にも千枝子にも、運命の分岐點となつた思ひ出の山の名だ。

一ツブ ゲンキ 百パイ
明治キャラメル
明治製菓株式會社

家庭医学

これから多い 脚氣の豫防と療法

罹り易い人と食物の注意

今頃から盛夏へかけて、毎年脚氣がふえて來ます。脚氣は身體的にとり入れた含水炭素とビタミンBとの量的失調にもとづく、新陳代謝性の疾患ですが、人に依つて違ひ、比較的罹り易い素質と、さうでない素質とがあります。

大食の人や消化器

殊に腸の弱い人で、おなかのよく出る人、姙産婦、授乳中の婦人等は最も罹り易い傾向があります。

魚、獸肉、卵、芋、豆腐などの蛋白品の必要量以上遙かに多く胃につめ込むと、消化器官はその負擔に堪へず、遂に腸管內で食物の腐敗醱酵となり、同時に攝り入られたビタミンBまで分解して、體內に活用されずしまひになるのであります。

ご飯を餘計に喰べても之がビタミンBに富んだ良質胚芽米なら良いけれ共、白米で充たされると、含水炭素を澤山攝取すればビタミンBも多く攝取せねばならないのに其逆になる譯です

胃腸を丈夫にし

腸管內の腐敗醱酵を防ぐこと、それには肉、魚、芋などの、榮養があつても腐敗し易いものを過食せぬと共に、一方抗脚氣性のビタミンBを成るべく澤山に攝取することです。

それから注意を要するのは、また明かに脚氣と呼ばれるに至らないが、ビタミンBの缺乏に陷つて云はゞ脚氣の一歩手前の狀態を

脚氣豫備症狀

と呼んでゐます。これは年齡で云へば十七八歳から二十四五歳、職業で云へば勞働作業の人に多いのですが、それらの人々は身體の新陳代謝が激しく、ビタミンBの消費量が多いので、自然にその缺乏に陷り易いからで、云ふ迄もなくビタミンB補給の必要があります

脚氣の豫防、治療法として、ビタミンBを澤山補給するには、胚芽米や、半搗米、麥飯などの攝取も結構ですが、低廉な費用で效果の多い、しかも簡易な方法は錠劑「わかもと」の服用であります。錠劑「わかもと」はヘーフェ菌とアスペルギルスNK菌といふ二種とも劣らぬ效果の多い貴重な藥用菌を複合した生物藥で、ビタミンBの豐富な事は一寸他にその比がありません。しかも強力な三消化酵素との協力により、胃腸をよくし、直接、間接に脚氣に有效な作用が甚だ強力でありますから單なるビタミンB劑よりも、脚氣の豫防乃至治療藥として最も適當して居ります。

腸カタルの手當

下痢は腸管內に有毒なものが出來、これが惹起した炎症であります。下痢止めを用ひて無暗に止めようとするのはよくありません。ヒマシ油をかけて一應有毒物を下してしまつて、粥、葛湯、肉汁など消化のよい物を攝ると同時に錠劑「わかもと」を服用しますと、その細胞原形質賦活作用によつてカタルを起してゐる腸の細胞を組織から健全にして恢復に導きます。とりわけ慢性化してゐる場合には、かうした基礎的な手當が必要です。

過勞は病氣の原因

運動家や肉體勤勞者が其の害を免れるには……

肉體の適度な運動は、生長と健康保持、增進上缺く事が出來ませんが、併し運動が過度に亘れば、筋肉の疲勞から身體の抵抗力を弱めて種々の病氣の誘因になることが少くありません。

スポーツマンに案外呼吸器を害する人が多く、又近頃の殷賑**産業**の裏に、過勞から結核や肋膜炎などに冒される人の多いのはこのためであります。

その他チフスや赤痢等の急性傳染病や、又感冒なども、身體が衰弱してゐる場合、最も感染し易いといふ事は、醫家の多くがそれらの病氣の豫防法中に戒められてゐるのであります。

では疲勞を防ぐには如何したらよいか――。一體、疲勞といふ事は、筋肉の活動に依つて身體のエネルギーが多量に消費され、其の際生ずる分解物質、所謂**疲勞**素とも言ふべき物が筋肉始め全身の新陳代謝に障碍を與へて、疲勞といふ現象が起るのです。從つてこの疲勞素を速かに排出して新しいエネルギーを補給すれば可いわけですが、それには休息をすることと、體內にあつて精力の素となる含水炭素や、之の代謝作用に缺く事の出來ないビタミンBを多量に攝取する事が最も緊要であります。

ビタミンBは含水炭素の代謝作用に役立つ外にも細菌に對する抵抗力を著しく強めることが最近明かになりましたが、吾々の主食たる白米には含水炭素は甚だ豐富にありますが、ビタミンBが殆ど含まれて居りません。のみならず含水炭素の消耗量が多ければ多い程ビタミンBの要求量も激增するのですから、之が補給は是非必要であります。

ビタミンBを補給するのに何よりも優れた方法は、前段でも述べました錠劑「わかもと」の服用であります。しかも此の藥は、前述の如くビタミンB_1、B_2―B_6至複合體を同化吸收率の極めて高い狀態に於て、天然給源中隨一の濃度で含み、更に單一酵母劑に皆無の強力な三消化酵素(ヂアスターゼ・プロテアーゼ・リパーゼ)を始め、含水炭素が一層吸收され易くなつたグリコーゲンや衰弱恢復に役立つアミノ酸等々を含んで**榮養**を高めるのみならず、直接肉體の組織細胞の實質に作用して、衰弱した機能を更生せしむる「細胞原形質賦活作用」は、此の藥の最も著るしい特質ですが、運動家や肉體勤勞者が過勞の害を免れるためには何より適當な常用藥です。又一般の人々も、氣溫の上昇と共に新陳代謝が昂進し、ビタミンの消費量も增して疲勞が激しくなりますから、どなたも錠劑「わかもと」を備へて、體力を養成することが肝要であります。

右の「錠劑わかもと」は廿五日量一圓六十錢、八十三日量五圓……(地方により協定價格にて販賣)で全國各地の藥店にあります。

脚氣と腸カタルが共に此の療法で恢復

(大阪府泉南郡淡輪) 平林靖雄

昨年の八月中旬頃から脚氣で脚部に浮腫を生じ、歩行も困難となり、指先などに輕い痲痺を感ずる樣になりました。その後九月一日の夜中突然下腹部に激しい痛みを覺え歩くにも腰が立たず、已むなく匍匐する有樣で、約一時間おき位に來る痛みは油汗のにじみ出る程でした。

――病院に通ふ身となりましたが、私は此の腹痛や下痢は脚氣の副産物だから第一に治療せなければならないと考へ丁度其頃新聞の廣告で「錠劑わかもと」が脚氣に效果がある事を知り服み始めました。處があれ程頑固な大腸カタルも次第に快方に向ひ、服用後〇日目で便通も常態に復することが出來ました。これに元氣を得て更にのみ續ける中、漸く歩行も出來る位になりました。私は考へました。

脚氣に冒されると胃腸が惡くなる。然し今は胃腸も恢復したのであるから、脚氣の攻略も左程至難でなからうと、そこで「錠劑わかもと」を更に一回〇錠宛服用する事にし、醫師に注射を打つて頂きました。すると脚氣は日一日と快方に向ひ、脚氣衝心の如きも完全に防ぎ得たばかりでなく、指先の痺れなども次第に薄らぎました。脚の方は未だ歩くのに多少苦痛を感じますが、これも日ならずして恢復するものと考へてをります。

よいよい發賣
ビタミンD・Aの代表劑
水産試驗場創製!
エーデー A.D

驅虫による國民保健運動
榮養ヲ……
蛔虫ニ喰ハスナ
虫下しに
マクニン錠
のみ易く・よく效いて・害がない

三共の新にきびとり
中川博士發見の 痤瘡新治療劑
ボンラック 60セン
頑固性なニキビも新發見の藥理作用で……患部に痕を殘さず治す效あり。
三共株式會社

抜ける毛を惜しむより 丈夫な新毛を育てませう!
若禿 フケに 抜毛
◇病的フケ、痒みに、
◇産、病後の脱毛に
◇青年禿髪の豫防好轉に
◇毛髪の健康的美化に
養毛劑の始祖
ヨウモトニック
姉妹品 毛を傷めず、よく落ちる ヨウモト洗髪液 (養毛オイル、シャンプー料) (女子四回分 男子十回分) 六〇錢
三共株式會社製造

腦溢血の豫防
リキシンは血液淨化力の非常に強い植物ホルモンを應用して完成した內服藥で病氣の原因となつてゐる血液の濁りを除き、血管を軟げて血行をよくするので高い血壓も自然に下り從つて怖しい腦溢血や狹心症、心臟病等が豫防できる。またリキシンを服用し乍ら適當に養生すれば、中風の手足シビレや舌モツレは勿論、半身不隨の難症でも次第々々に快方する。
腦の病 頭痛・頭重・のぼせ・めまひ・耳鳴り等は腦の血行が惡い爲に起るのです。リキシンを服用して、濁り血を淨化し血行をよくすれば自然によくなる。
不眠 夜分寢つき惡く安眠出來ぬ人は、腦の動脈硬化で血行惡く、腦が充分に休息できぬからです。リキシンで原因から治療すれば氣持よく熟睡が出來る。
肩凝り 按摩で治らぬ頑固な肩凝りは、高血壓動脈硬化から來る鬱血の爲です。リキシンで血の濁りを除き血行をよくすれば、肩こりや痺れも自然に解消する。
便秘 便秘は腹壓を高める上に、宿便の毒素で血液を濁らし血壓を高めて卒中の原因となる。リキシンは胃腸を整へて氣持よく便通をつけ卒中を豫防する。
酒の醉 酒の前後にリキシンを服用して置けば惡醉、二日醉をせず、酒で痛めた胃腸を整へて嘔氣や下痢を豫防する。特に防腐劑混入の不良酒は是非用心を!
二百錠 一円五〇・五百錠 三円五〇・千錠 六円五〇 (全國藥店に有)
マイツ リキシン
大阪市西淀川區大仁本町 今津化學研究所

N.K-28
頭を輕く明快にする
健腦丸 良藥
安眠と便通と血行良化が第一
この三つこそ眞に腦苦を除く「健腦丸」獨特の綜合効力です
單準な頭痛藥と異り、不眠、便祕を去り、頭重、逆上を引下げ一方に消化を扶け腦の疲勞を一掃する良劑です。
主効 頭痛、逆上、便祕、不眠、眩暈、ヒステリー、神經衰弱、腦充血、中風、卒中
六十錢より十二圓迄 各地藥店にあり
發賣元 大阪 東京 丹平商會

糖尿病 內服劑
疲勞の恢復と精力の增進に
ヂアベトン
ヂアベトンは植物性血糖降下作用物質の他、ビタミンC及び、ビタミンB_1、B_2、P等を豐富に含有する糖尿病內服劑にして、諸種ビタミンの作用により組織呼吸を旺盛ならしめ、新陳代謝を亢進し全身の活力を擴大、血糖、尿糖の降下著明なり。倚ほ糖尿病患者特有の精力減退、頭重、疲勞感の消失極めて顯著なり。
詳細なる文獻送呈
大阪市東區道修町四丁目 株式會社日本藥品洋行
東京市日本橋區本町二丁目 關東代理店 田邊元三郎商店

神經痛 ロイマチス 結核性胸痛 頭痛、腰痛 關節炎に
アトカルミン錠
本劑は諸種の疼痛を速かに鎭靜するのみならず病原物尿酸を排除して疼痛を原因的に治癒せしむる化學的療法劑なり。(詳しき文獻送呈)
價格 三〇錠 一・一〇 一〇〇錠 三・四〇 二〇〇錠 六・六〇 五〇〇錠 一六・〇〇 外に粉末類各種あり
大阪市東區道修町 株式會社 日本藥品洋行

鎭痛 消炎 濕布にルステン
株式會社日本藥品洋行

腎臟疾患
危險なる尿毒症、蛋白尿に
アルワヂンは血液殘餘窒素に直接作用して本態的に病的蛋白を除去し、危險なる尿毒症狀を速かに緩解せしむ。倚ほ本劑は一程度の蛋白食餌を許容しつゝ治療し得る特長を有し、強力なる利尿作用のほか血壓降下作用また顯著なり。
血壓亢進症に
アルワヂン
甘味なる服用容易の液劑
價格 一〇〇瓦入 一・三五 四五〇瓦入 五・五〇 特價 病院用 壹瓩入 八・五〇
詳細なる說明書郵呈す
大阪市東區道修町四丁目 株式會社 日本藥品洋行 振替大阪四壹六番
東京市日本橋區本町二丁目 關東代理店 田邊元三郎商店

初老期男子ノ
活力增進ト
疲勞倦怠感防止
強力男性ホルモンノ複合ニヨル協力效果
ホルトンハ數種ホルモンヲ合理的ニ複合セシメ成分相互ノ協力的相乘效果ヲ高度ニ發揚セシメタル強力綜合男性ホルモン劑ニシテ人體ノ新陳代謝機能ヲ賦活增強セシメ精神的肉體的活力ヲ充溢セシメル
初老期男子ノ活力減退、頭重、眩暈、肩凝、過勞、記憶力、思考力減退、熟眠不能、不安焦燥感ニ用ヒテ常ニ單一ホルモン劑ニ優ル治療效果ヲ認メラレル
二〇錠 三・五〇 五〇錠 八・〇〇 一〇〇錠 一五・〇〇
發賣 株式會社 塩野義商店 大阪市東區道修町三丁目 京城府黃金町乙丁目
ホルトン
シオノギ・アスピリン

皮膚榮養 美肌ホルモン劑
ペラニンパスタ (持田發賣品)
ペラニンパスタノ塗擦ニヨリ高單位ノ女性ホルモンガヨク皮膚面カラ體內ニ吸收サレテ
※皮下組織ノ新陳代謝機能ヲ高メ血液ノ循環ヲ旺盛ナラシメテ皮膚面ノ榮養ヲ充溢シ常ニ自然ノ健康肌ヲ保持セシメル
※殊ニ容色ノ衰退ヲ防止スルト共ニ皮膚ノ荒廢、弛緩、小皺、面皰、雀斑、色素沈着、指掌角化症等ノ皮膚疾患ヲ除去スル
※手掌其他ノ皮膚痺裂ヲモ除ク
ペラニンパスタハ女性ホルモン含有量ノ高キ事ト體內ヘノ吸收度ノ迅速確實ナル點ニ好評ヲ得テイル
小瓶 二五〇〇マウス單位入 中瓶 五〇〇〇マウス單位入 大瓶 一二五〇〇マウス單位入
SFP-318

捗らぬ一般住宅へ "半强制的"に活！

住宅營團だけで安心するな

勞務者住宅建設のため年內五千戶建設を目標に颯爽と誕生した朝鮮住宅營團に相對して現下の住宅難解決の鍵を握る一般住宅の建設は當局の勸獎にも拘らず一向に進捗を見せないのみか住宅營團の設立によつて住宅難は一擧に解決するものと早合點して從業員を多數擁する會社、工場などでは社員住宅、共同合宿の建築を差控へんとする

傾向 さへみせてゐるので京畿道では職除の一擧を勸ると同時に住宅建築に必要な條件を完備した上で家が建てられるやうに仕向け、それでも應じない場合は半强制的に建築させ一般住宅の建築促進に活を入れることになつた

現在會社、工場が從業員の社宅、共同合宿を建てる場合最も大きな惱みとなつてゐるのは

資金 融通方法が紛らはしいことと敷地、資材、技算に難があることでこの點については當局でも建てる側の苦惱を酌みとつて資金の償還兩方を緩和するやう銀行側とも折衝し敷地は市街地計畫令の範圍內で京城府廳が斡旋の勞をとる等で資材についても從來通り道を通じて斡旋するなど先づ家を建てるに必要なこれらの條件を當局で整備し建てる側の會社、工場主に呼びかけようといふのである、更に京畿道では

道內 における會社、工場のうちで貸家、アパート住ひをしてゐる會社員、從業員の數を調査しこれにもとづいて共同合宿なり社員住宅を必要とする會社、工場に對しては半强制的に住宅を建築させることになり近く會社、工場主を招いて懇談會を開くことになつてゐる

首相の挨拶に汪氏の感激 "ようこそ"と握手

【東京電話】汪主席一行の入京の十七日朝、東京驛五番線ホームには近衛首相をはじめ各閣僚、杉山參謀總長、永野軍令部長ほか陸海軍首腦部がモーニングあるひは軍服に威儀を正して居ならぶうちに、ただ一人背廣服姿の松岡外相が人目をひいた、中國革命の先驅者山田純三郎翁の歡迎の姿だ、特別列車は一行の中央に主席一行のために一等展望車一輛を增結しただけで簡素な列車編成がかへつてすがすがしい、その一等展望車がホーム中央歡迎陣の所定の位置に停車するや、松岡外相が歡迎の列からツツと走り寄り汪主席を列車からホームへ手を取らんばかりに案內する、隨員歡迎の手帖によれば、これは主席を神戶まで出迎へた［illegible］の役なのだが感激のあまりの松岡さんの飛入り歡迎であつた、外相に迎へられてホームに降り立つたモーニング姿の主席は白皙の面を紅潮させ、外相の後に隨れるやうにして近衛首相の前に步み寄るとしつかと首相の手を握つた『ようこそ』首相の挨拶に『有難う』と答へる汪主席の目はキラつと潤んでゐる、日華兩國の友情の手がいま感激の嵐のなかにしつかと握り交されたのだつた

京畿中學から慰問袋

京畿中學では、生徒一同が元賓を節約して蓄めた金で海軍への慰問袋五十個を調製、十七日本社へ寄託した

邑面にも臨時手當 四月に遡つて支給

邑、面職員にも國民學校訓導、警察官と同樣最低七圓から最高十五圓までで全鮮五萬一千八百餘名の職員がこの恩惠に浴する、邑、面職員、刑務所看守、同樣に臨時手當を支給すべく總督府では準備を進めてゐたが、愈よ近く內務局長通牒でこれを指令し、四月に遡つて支給することに決定、惠まれない邑面職員に朗風を送つてゐる、臨時手當支給による所要額は一ケ年二百萬圓が計上されてゐる

皇太后陛下 神奈川縣へ行啓 白衣勇士御慰問

【東京電話】皇太后陛下には、さきに東京第一陸軍病院、同赤十字病院、陸軍々醫學校及び［illegible］海軍病院に行啓あらせられたが更に來る二十三日神奈川縣の臨時東京第三陸軍病院へ行啓、白衣の勇士を親しく御慰問あらせられる旨十七日仰出された

【寫眞＝蒙疆地方の耕土】

十日も早く植付け 全鮮一の成績を收めた

京畿道共同作業班

總督府增産運動は各道植付期を迎へて最高潮に達し、今や上は總督府から下は邑面に至るまでの關係者は增産目指して重點主義を續けてゐるが、その中でも中央京畿道が萬全を期して行つた農村勞務政策が功を奏して全鮮の模範となつてゐる

農村 勞力が工業部門へも動員されて手不足になつてゐるのを補ふのは各部落に共同作業班を作らせて耕地の公共性を强調することが適切な對策であるとの見地から四、五の兩月に亘つて道內五千名の者に共同作業講習會を開き、時によつては知事自らも農民に語つて共同作業の實施區域、方法、班員指導方針、班の編成など詳細に亘つて講習したことが結實して、最近の順調な天候に惠まれて稻の植付けは例年より七日乃至十日間は早く

完了 するといふ好結果を得た、植付けを一週間だけ早くするといふことは一割五分の增收を豫想することが出來るわけで、抱川郡の如きは男女總出動の總力發揮が植付期を一週間早め、數日前に植付けを終つて共同作業班がそのままの態勢で他郡へ田植の手傳ひに出動してゐる

空陸から北支蒙疆を視る（上）

哀れ・敗戰の敵塹壕

山岳地帶は既に麥秋

【北京にて藤井特派員發】聖戰五年の春秋下に醞かれた支那は慘禍の中に明朗化政權と重慶政權下に二分され五千年の歷史は未曾有の激烈な變轉を遂げつゝある、しかも今や支那全土をゆり動かして眞に眼覺めたる和平と建設依存の民衆の血の叫びが颱の如く起つて來た、同時に事變と共に進行して進んだ北支の建設工作は着々として地につき蒙疆たる山野は名實共に樂土化したのが現實の姿である

しかも仕上げの段階に臨つて行はれた中原會戰の戰果は、眼醒め蠢動する餘地を北支に全くなくし少く共敵大部隊の蠢行することなく眞に民衆は安居樂業し彼等が歷史の上に確立した建設時代の

再現 もあらゆる施設の上に、施政の上に見られんとしてゐる、これが聖戰五年の間に培はれた偉大なる支那の新らしき形態であるのだ、再建支那が新しき發足の日に臨む時に、何故斯る運命の下に置かれねばならなかつたかを淺多會戰の捕虜に訊いて見ると次の如く自ら明白となるであらう、諸部も兵卒も一樣に語る、抗日の愚は悟りながらも操り人形の如く抗戰しなければならなかつたところに我々の悲しむべき運命があつたのだ、世界の情勢も日本の實際も一度も自分らには明白でなかつた、最も初めは軍紀に就ても相當嚴重な命令を出してゐたが敗戰に次ぐ敗戰から弛緩した事も事實である、抗戰の最後の爆彈は『細君部隊』の出現であつた、一週に一度の面會が許され旅長、師長以上になると陣中に妻の同行が默許され、或は

男裝 の師長夫人が白馬に跨つて軍を指揮するなどの亂脈である、進軍命令を受けても『細君部隊』が隨行して來ねば安心出來たものではない、其處には死以外に何物もないから、自分らは敗れて此處に初めて自分らの行動を見て止まなかつた新支那の姿を見ることが出來たのだ、あらゆる敗兵の胸には抗日は一片の夢でしかなかつたといふ事を知つたと語つてゐる

空陸 から事變四年を經へる日の北支蒙疆の正しき姿をはつきりと視察し、把握する事が出來た、記者は○○兵團の好意によつて北京飛行場を飛び立つて石門、太原、臨汾、○○、運城と約一千粁を一氣に飛ぶ五時間半の飛翔で、これが眞の新支那の姿であるかと［illegible］、建設に協力する新生支那の要を感じたぶりが見られた、自分らは清室人達も異口同音に空陸戰術を日本軍が發案したのを眞似ろと指令されたのだが、日本軍の占領地帶には荒野の姿は見られず、部落も見られず廢棄された土地に燃え立つてゐるのを見た時言葉もなく聲を呑んだものだと絕叫してゐる

充滿する厭戰感から漸々として湧き上る和平の聲、そして營日依存の全民衆の渴仰する聲こそは今の支那を眞に救ふ眞實の叫びである

○○機に便乘、更に運城より列車によつて南同蒲線を太原に向ひ大同、厚和、包頭を經て京包線を張家口より北京に歸着した一週間の日程と途中何等の障碍にも遭遇しなかつたが以下の經過記である

北支の路盤は水田の極めて多い京漢線、津浦線、京山線の沿線地帶と、南同蒲線の山西山岳地帶、同蒲線沿線の［illegible］から新たに南下する京漢線沿線はアヘンの産地だ、青赤白のケシの花畠、特に水田の豐富さは中支を彷彿するものがあり麥作ぶりが窺はれる、大營比達は麥作と稻作の二毛作地帶で、今度の中原會戰で大きく浮び上つた濟北省の大水田は嘗ては日營水田五千町步の耕作地があつた程でこれ又現地の食糧問題解決に力強い脈搏を與へてくれると思ふ

これはそぐくとして農民に迫つて幸福感を與へてゐる、一睥萬里の京漢沿線、卽ち河北平野は北支穀倉の一でもあり敗殘の敵一兵をも止めざる明朗さは北支建設の力の一である

二千米から二千三百米の太行山脈地帶は眺々たる山脈帶であるが、稜線に敵の遺したトーチカ陣地、塹壕が點々としてゐるが風雨に曝されて昔日の殷賑さは片影もなく崩れ落ちた跡に麥の黃金色が眼にしみるやうだ

山岳地帶であるが河床に沿ひ山地にかけて耕地されて耕地は既に麥秋を迎へて刈取りに忙しく農家の庭には山積みの麥の穗が置かれて山西農民ながら豐な麥の收穫である、何の不安も感じないやうだ

是の開拓した中央部に聳える山系の高原からは、山嶺に向つてある滿洲に隣接した山岳の中樞の地である

西陵 が昔の傳說もなく丁度［illegible］とした村落の下に展開するうな美しい田園の下に農耕する農民の姿が散見してゐる、石

運河 も復興して文化の流れを［illegible］

中村軍司令官江界へ 【江界電話】中村軍司令官は、江界における去る十六日來江した中村軍司令官は江界から十七日午前十一時發列車で京城へ直行した

"ようこそ"と握手

樂しきわが家展

招待日に南總督夫人

友の會主催"樂しき家庭生活展覽會"は十八日から一週間三中井四階ギャラリーで開くが十七日の招待日、南總督夫人は近藤秘書官夫人を帶同して午後一時過ぎ會場に入つた"家計簿の製作""家庭の［illegible］"かな今日の献立"お父さんが一戰線の坊やに送つた念願の砂車や"瑞木"……總督夫人は指導員花村芳子女史の說明で一つ一つ丁寧に觀の足を運んだ、總督夫人に感想を訊くと夫人は謙遜な面持ちで

家庭の皆さんが家計を樹てられて生活をなさいますとは最初は無心かとも危ぶまれましたが、協力なさいますと時に比較にならない以上の成績が上ると存じます、私の家庭では豫算は樹てますが何時も超過です

【寫眞＝同展の南總督夫人】

笠置、名寄を破る

大相撲 釜山場所千秋樂

【釜山電話】中入後

八方山（よりきり）若瀬川
神風（よりきり）勝ノ里
傻岩（すくひなげ）若潮
隆昊里（よりきり）金湊
廣州山（下手なげ）小島川
兩國（よりきり）桂川
鶴ケ嶺（よりきり）國主山
松ノ里（ひきおとし）双見山
豐島（つりだし）增位山
富錦（よりきり）二瀬川
摑甲（下手投げ）大邱山
大和錦（よりきり）富士嶺
出羽湊（よりきり）青葉山
磐石（上手投げ）旭川
小松山（よりきり）神東山
佐賀花（よりきり）鹿島洋
肥州山（うつちやり）松浦潟
玉ノ海（よりきり）九州山
笠置山（よりきり）名寄岩
羽黑山（よりきり）照國

打出五時〇五分

國寶級の古代遺物

樂浪古墳から續々發掘

【平壤電話】去る五月十日から開始された樂浪古墳の發掘はいよいよ最後の五分平南道大同郡二百十四號に大きな期待をかけ發掘作業に移つたところ十七日地下十尺の個所に天井のみ腐敗した完全な木槨墳が現れ、室內には二個續いて副葬品室一室があり、副葬品室からは二個の漆案が現れその下部に多數の漆器、耳盃、大小士器、化粧箱（化粧箱）その中に包切られに納かれた鏡、耳飾、簪、璧玉、青銅洗器などを發見、目下發掘を續けてゐる、なほ西側の副葬品室には弩弓、漆器の長劍、鉾その他特殊の器物が續々現れ今後どの程度まで遺物が發見されるか豫想もつかず恐らく國寶級のものが發見されるであらうと發掘隊は大張り切りである

パゴダ公園プールにひゞ

"河童天國"として少年達の憧れの的、京城府內社稷壇公園、パゴダ公園、櫻井小公園三ケ所の水泳プールは京城府營繕課の手で脫衣場その他の工事を進めてをり近々竣工の豫定であるが、パゴダ公園プールは先般の豪雨で土留軟弱のため亀裂を起しプールの中央にヒビが入りこれが修復に時日を要するため開きが多少遅れるが、おそくも來月初旬には三公園のプール開きが神式によつて盛大に執行される筈

藝妓泣かせ

借金を濫發 京城新町一七東［illegible］家こと藤井アイ（二二）は時勢の移り變りも西國の前には一向關ひませぬとばかりに藝妓に無理で抱藝妓松［illegible］他四名に對し前借を濫發その額一萬圓餘に達した事實を十七日所轄本町署で發見、取調べ中

上海向け電送寫眞開始

【東京電話】汪主席入京の十七日から東京から上海向け寫眞電送業務が正式に開始された、上海からの東京向け電送寫眞は昨春開始以來毎日午前九時半に一回行はれてゐたが十七日からは東京から上海向けの電送は當分の間毎日午後五時

卵巢の水がなんとバケツに三杯

七年の疾患 城大で解消

七年間も苦しんだ世界でも珍しいさん病人が奇蹟するやうな大病腹をかゝへて施療患者として入院して來た、李さんの腹部は周圍が百五十七糎、高さが百十八糎、體重が九十七粁五百瓦もあつてこのため李さんは寢ることも坐ることも出來ず

牛死 半生の狀態であつた、今から七年前の腹部に拳大の塊りが出來、昨年暮ごろから急に大きくなつたものだ、附近の人々は李さんは四つ兒を姙むだと評判をたてはじめた、しかしその日暮しの李さんには固より醫療を受ける資力もない、鄕里の醫者から

城大 病院に行けば金がなくとも治して貰へると聞いて矢も楯もたまらず世界一の太ツ腹をかゝへて城大產婦人科の門をたたいたのだ、井上助教授が若き助手達を指導研究の結果『多房性巨大卵巢囊腫』と判明した、この病氣は卵巢の中に水が溜り段々卵巢が大きくなつてこんな結果になるのだ、慎重に研究を重ねた井上助教授は十六日患者に大手術を施し腹部の卵巢を切開してみると驚く勿れ件の腫瘍部の重さは三十七粁

卵巢 の內部に溜つた水は大きなバケツで三杯も取れた、この大手術によつて七年ぶりに元の身體に還り救はれた李さんは病床でスヤ／＼と眠つてゐるが、一週間もすれば完全に普通の身體になり退院出來るといふ、十六日手術井上助教授は語る

この種の病氣は全く珍しいものです、現在醫學生の教科書に使つてゐるドイツ發行の書物に載つてゐる代表的患者のモデルを見ても腫物の重さは四十二粁七百瓦で五十糎であるから此の患者のものは正に世界一の代表的大きさであるといへるでせう、この際われ／＼として世に望むことはこの種の

患者 が常に金に困りみすみす病苦の中に［illegible］を続へるといふ悲慘な事實から見て、どうかこんな病人を見たらどし／＼城大附屬病院に知らせるか、卽時來て欲しいものです、金がなくとも施療で立派に癒してやれます

上海戰線のパノラマ模型

忠靈塔に納入

【東京電話】去る昭和十二年八月十三日にはじまり激戰相ついだ上海戰線をパノラマ模型で現はし、目下上海に建設中の忠靈塔に納めようとその製作が急がれてゐたが、このほど完成、二、三日中に横濱から積み出される（寫眞）、これは昨年春以來現地部隊の手を通じて本郷の內山模型製作社で同社內山善一郎氏以下三名が昨年五月から六月にかけ現地に出張實地を踏査し昨年十月から製作に取掛つてゐたものである、この模型は縱幅二丈三尺橫八尺の大きさで北は江灣競馬場、南は浦東の一部、東は吳淞島、西は北停車場にわたる上海激戰地を三千分の一に縮尺したもので戰蹟進捗狀況を細かく東部和寧戰鬪、軍工路戰鬪、閘北戰鬪、四行倉庫の戰闘、閘北進攻戰…

城大精神科小兒科後任教授

城大醫學部では先ほど精神科教授久保喜代二、小兒科教授土屋光太郎兩博士が辭任以來その後任を廣く全國の學界から詮衡中であつたが、十七日付で左の如き發令があつた、新任の精神科教授は既に『腦の病理』で斯界に著名な現神奈川縣立芹香院長渡邊道雄博士が選ばれた、渡邊博士は東大を大正十四年卒へ、松澤病院を經て現職に就いたものだが、わが精神科學界の權威である▲小兒科教授にはわが小兒科學界の若き俊才の名高い神奈川縣警友病院小兒科醫長和泉成之助博士に決定した、和泉博士は東大大正十三年組で現在慶應義塾大學醫學部小兒科講師を兼任してゐる、いづれも城大醫學部指導陣容の强化を期するに相應しい新權威として期待されてゐる

深夜の怪盜

十七日朝北上町［illegible］李俊相（二）は京城西大門署に檢擧された、李は去る十一日午前一時ごろ北阿峴町三二ノ五人事紹介業［illegible］方に侵入衣類十點時價二百圓を窃取逃走して檢擧されたもの

かつ時間の六時間に分ちスイッチの開閉により次の時間に［illegible］かから同八時まで行はれるとなつた、これにより汪主席のニュースも直に上海に送られる譯だ、なほ電送料はキャビネ型一枚につき三十圓である

京畿道金融組合理事會議

京畿道金融組合聯合會では十七日午前九時から道會議室で道內金組理事八十一名出席の上開催、知事訓示のあと西田理事課長から貯蓄獎勵强化に關する件外十件の指示事項の說明があり續いて諮問事項の附議、質疑協議を行つた

工部局副警視總監 赤木氏遭難

【上海十七日同盟】上海共同租界工部局副警視總監赤木親之氏（當五）は十七日午前八時半頃、自宅から出勤の途中大西路において支那人二名に狙撃され頭部、腹部、左腕に七發の彈丸を受け重傷を負ひ、同車の夫人などの手により直ちに大西路カントリー病院にかつぎ込み手當を加へたが出血多量のため同九時四十一分絕命した、赤木氏は本年四十二歲、鹿兒島縣出身で中華民國在勤大使館參事官を經て共同租界工部局副警視總監に就任今日に至つた

犯人逮捕 【上海十七日同盟】赤木副總監狙擊犯人は狙擊後近くの［illegible］生れの子森林さらびに［illegible］とも附近で逮捕され、工部局警察の陣頭に赤木副總監に命をかけて上海に潛入身を挺して同事務を嗜つてゐたものであるが自首した、なほ犯人の身柄はわが憲兵隊に引渡された

重慶のテロ兇惡化

當局重大視

【上海十七日同盟】十七日朝上海共同租界工部局の赤木副總監が何者かに狙撃された重慶側テロ犯人は一味四名で中二名は逮捕されたが他の二名が［illegible］について調べたところ［illegible］は北日［illegible］において取調中であるが、なほ最近上海における抗日地區における東亞新聞社襲撃事件、三井物產社宅襲撃事件、三菱支店爆彈事件など何れも建物社屋を主としたもののみであつたが、昨年我が藤田部隊長を狙つてゐたことと思ひ合せ重慶側テロ工作が更に兇惡化したことを示すもので當局は頗る重視してゐる

金海に天然痘

【金海】金海郡大渚面沙德里［illegible］百三周（二）は最近天然痘に罹り言語道中を大渚駐在所員が發見直ちに絕對防疫陣を張り豫防注射等施行中である

話題特急

☆……その昔花のお江戶に、闘魂男な鳶の者あらはれて物見高き人どもに溜息をつかせた話もあり、愚者は何かに聞きて京城、主役は一人の青年、名前はこれ第二世紀流男現は是の［illegible］であるらうか……とは今は昔話になりぬ、とは今は語られた話だが

☆……驚いたは太平通交番の巡査何とかして引き降らさうとするが、今にも飛び降りかねまじき危險性に手がつけられず、昇る人間にはまた［illegible］

☆……凡そ二十分、一羽の鳥を［illegible］れた、道路工事中の美男の人夫一人が選ばれて彼女を誘ひだりとなり細々と甘き言葉をかけて登り何の危險もなく抱き降して直に御用、彼女は自動車で病院へ［illegible］……さてこちらは京城、主役はいささか人間としての根性に合はぬ節もある廿五、六歲の年増人女が十七日午後四時半ごろ府廳裏の十五米ほどの電柱へ猿公にも似た早業でのぼり巧な國語で遠路の動め人どもを眼下に睥睨みつけ"自殺で一杯飲む"と鍛錬と通行人を眼前に見た、て一騷動一トしきり

【寫眞＝電柱に登つた彼女】

今日の天氣

曇

第十八回全鮮庭球選手權大會

日時・六月二十二日（日）午前十時から
場所・京城運動場庭球場
出場代表・前年度選手權者、十三道各代表、各道推薦

觀覽料 普通三十錢 學生二十錢 軍人無料

主催 京城日報社
後援 朝鮮軟式庭球聯盟 朝鮮體育協會

野村生命 東京 麴町區內幸町

私のニキビ取つた話！ 今まで悩んでゐたいろ／＼なニキビ、アブラ顔、［illegible］

南京虫 家ダニ

移轉廣告 當支店事務所ハ六月十五日左記ニ移轉致候間相不變御支援ニ與度此段謹告候 朝鮮中央無盡株式會社仁川支店

陶像 頒布趣意書 製作者 香山克宥先生 金屬製以上ノ逸品

三宅塚治商店 釜山本町驛前（正面）

御禮 一金壹千圓也 藤田長吉殿 代伊規須彌三次

笠衣 產婦人科 醫學博士 笠衣茂

晋遠 皮膚泌尿科 性病科 醫學博士 渡邊晋

精神作興 資源愛用 新案特許 ルシン萬年筆 東京［illegible］

わきが 無代進呈 日本醫藥研究所

衛生陶器、タイル、セメント防水劑 フエルト、ルフキング、金網、メタルラス 專屬販賣 吉川洋行 京城府黃金町二丁目

淋疾にゴノファミン

社員募集 一、甲種商業學校卒業者ニ限ル 一、年齡二十歲以上三十歲迄ノ者 一、內鮮人ヲ問ハズ但シ身元正シク且ツ確實ナル保證人貳名要ス 一、勤務地（大邱、京城、新京、天津）ハ本支店ノ何處ニテモ差支ヘナキ者 右希望者ハ自筆履歷書持參至急本人來談ノコト 大邱府東雲町二八六 野村號武具製造株式會社

一、メルボン電氣熔接棒 一、瓦斯熔接棒 一、電氣・瓦斯用補助器具 丸一商店京城支店

ユデイ布は

消防ホース 消防ポンプ 消防器具・被服 消防用ゴム製品 日本消防機具 京城支店

家庭

堂々日の丸行進
京城府唯一の内鮮共學制
京城舞鶴高女

京城舟當町舞鶴高女は内鮮の乙女達が机を並べて勉學する京城唯一の共學制で、去年の春開校したばかりの學校とは考へられぬほど設備萬端整ひ、女子教育に學友精神の錬成をと心掛けてゐます『何しろ二年の六組しかないのですから外面上は物足りない氣も致しませうが、これからこそ私達は學校の歴史を作つて行くのですよ、乙女達を通しての内鮮一體化は眞に實を結ぶものと思つてゐます』と長谷山校長は大きな抱負を語られます。男子の教練に銃をとると同じ氣持でこゝでは國旗教練を行つてゐます、國旗を銃に代へて堂々と行進するのです。國家を守るための銃であれば、國旗は父祖の手によつて守られるべきである…この尊い精神訓練です…新校舎にはまた二千餘坪の學友農園が附屬し、純眞無垢な乙女達が學業の餘暇には土と肥料に取組んで闘つてゐます【寫眞は舞鶴高女生の日の丸行進】

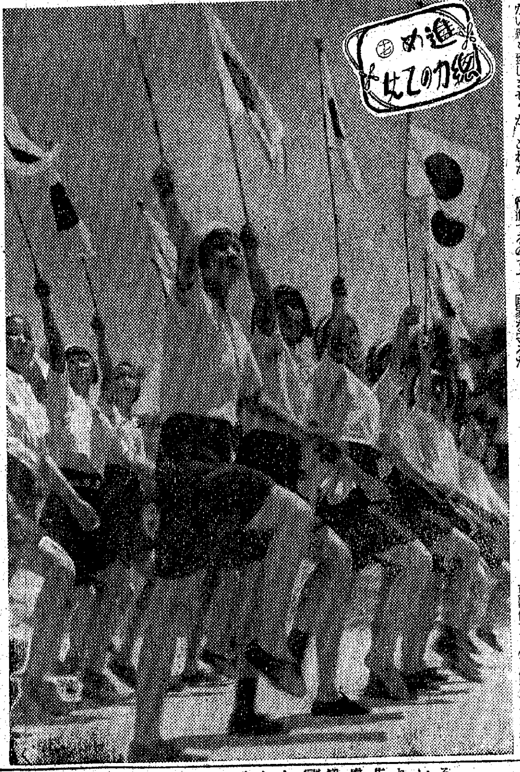

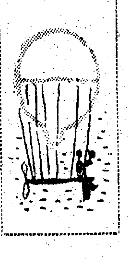

無電台

公開や・投稿歡迎・十四字詰五十行以内・宛名は紙面無電台係宛・紙上匿名御意・原稿には住所氏名記のこと

國策を踐む者

◇…國家を論じ國策を語る者はあまりにも多い、だが、前線ではこの瞬間においてさへ彈丸は飛び交ひ突撃は敢行されんとしてゐるのである、徒らに論議に貶むするとき一發でも多くの彈丸を、一食でも多くの食料を造り出すことが強く要望されてゐる

◇…支那事變は戰爭ではない、これからが本當の戰爭である、體は何でもすく伸びて力が抜けるやうだ、從つて我等の戰ひの度も弛んで來るやうな感がすることで我等は敢然と起ち上り、來るべき本當の戰爭に備ひ邁進する覺悟を持たねばならぬ

◇…すなはち、鍬をうつ者は一鍬でも深く打ちこみ、家庭にあつては一針でも餘計に針を運ぶその心構へこそ我等銃後國民の國家に報ずるみちであり、身を以つて國策を踐むものであらう（三浦繁夫）

紙上病院

赤鼻に悩む

【問】二十八歳の男子、五年前より自然に鼻先が赤くなり始め鼻先ににきびのやうなものが出來ます、完治する治療法を御教示下さい（富永生）

【答】鼻先が赤いのは種々あるが、酒皶症なのは皺痕があれば赤い、冬凍傷を起したら其後更によい、鼻先に「ニキビ」様なものが出來皮膚血管の擴張があり、外から見る様になる、これが漸次甚だしき炎症を起せば「ザクロ」の實の様になるとあり、重きものは手術したりするか輕いものは赤外線治療及び軟膏のへる様な藥がよくきくもの（瀬戸病院長）

【問】廿歳の未婚女子（一）鼻の下の兩側のすぢの皮がとれて何時も赤くなるのです、よい藥はありませんか（二）また鼻の長さは短かくなつて自分ながらも醜いのですが（悩む女性）

【答】（イ）は前述の通り（ロ）鼻の長さが短くなるなんて病氣はない、主觀的に短くなる、短くなると考へるのでさう見えるのでせう（瀬戸病院長）

ヘルペス病

【問】ヘルペス（皮膚病）にかゝり、其の個所がイボの如く無數の吹出物が出來痛みはありませんが、療法を御教示下さい（京城齋藤生）

【答】ヘルペス、帯狀のものは皮膚の感覺を司る神經の病氣であり、多くは疼痛を伴ひ、全治後も案外な瘢痕を殘す事多い、病氣は治療はよくやるがよい、治療により膿くならずに終る事もある、無刺戟性の軟膏がよい（例へば硼酸軟膏の如きもの）（瀬戸病院長）

唐辛子と朝鮮料理
洪善杓

朝鮮のコチヨチヤン（唐辛子粉と麯粉混合食品）に是非なくてならぬ唐辛子は今年は朝鮮内での産出だけでも近年は年々に不足であるのに昨年唐辛子が凶年であるのみならず、公定價格の關係上支那から毎年三四十萬圓の輸入も杜絶してゐたが、最近ぼつ〳〵輸入されるやうになつた、この唐辛子と朝鮮料理との關係を述べてみよう

温突に坐つて辛い苦草醬

（コチヨヂヤン）その他辛い飲食を食べる料理は半島人の嗜好のものですが、調味料中に澤山使用し朝鮮以外には唐辛子がはいらない飲食が前にないやうである、この様な刺戟性の強い唐辛子を食べ始めたのが疑問でないといはれないはずであるこの唐辛子は專門學者がいふにはこれには「ビタミン」Cが澤山含まれてゐて、殺菌力の強いとか、又或學者は苦草と牛肉等を澤山食べると動脈が固くなりやすく、筋肉、骨格等が弱くなるといつて極力反對されてもゐるが、味覺神經に強い刺戟を與へる唐辛子を永く食べて來たといふことは

何か因縁

がないといふことは出來ないのである、では朝鮮の飲食調味料に重大關係を持つてゐる苦草醬は何時から食べて來たかを考へる外餘地がない、それは唐是非支那から輸入されたといふ時代に鹽及び醬類が初めて輸入された時唐辛子も亦同時期であらう、料理といふものは氣候風土につれて變ふけれども時代と政治にも幾分變るといふことが少くないのである、現代我々が苦草を食べる現狀を見ると卅歳以下幼兒青年等の飲食では唐辛子を嫌ふ者も多いが、四十以上老人に至る程辛い物と苦草を食べないと吐氣がするやうで消化が悪いといつて多量の唐辛子を食べることを見ることが出來る、これを

内鮮一體

主義で幼兒青年は唐辛子食の習慣がある關係上内地料理を食べ始め、内地料理を歡迎するのであつて年老いたる人は前述の習慣により唐辛子料理でないと味がうまくない飲食にさめることが少くないのである、朝鮮には食品資料が不足であつた結果唐辛子は色どりの意味もあるやうである、しかし衛生上過食すると害がないことはないので、内地文化と共に同化する今日において唐辛子の分量も自然減少するかも知れず、朝鮮料理の前途は懸念はなくなるかも知れぬ

☆イギリス…犬の使ひ テリヤ種の犬をイギリスでは航空隊の役に立ててゐます、犬の襟にあるポケットに文書を入れて使ひをさせるのです

傳染病猖獗期を控へて
これはまた強力殺菌劑
◇…防素とオリゴヂンを紹介

傳染病の猖獗期に這入つてその豫防對策に大童の京畿道衛生課では今度防素といふ強力殺菌消毒藥を内地より移入一般の使用を勸めてをります、從來一般家庭では消毒殺菌藥としてクロルカルキを使つてゐましたが、臭みが酷くて嫌はれ、自然使用が完全に行はれませんでしたが防素は臭みがなく、効力はクロルカルキ以上なので、手指の消毒、野菜、果物の消毒、防臭、毒ガスの豫防から傳染病豫防藥としても一般家庭常備藥としてこれからの台所には是非共備へつけ傳染病豫防に務めませう

防素の使ひ方

さて防素の使ひ方は手洗ひ、野菜果物の消毒、器具の消毒等には約五百倍の水に溶かし、使用後の糞便を便所に撒布すれば蛆や蠅の發生を防止します、また戰時空襲の際、イペリツトやルイサイトのやうな毒ガスの消毒劑としても撒布塗布することによつて防毒の効果があります、なほ防素は必ず三十倍以上の水に溶かさないと刺戟が強過ぎますから注意して下さい、價格は百グラム一圓で全鮮藥店にあります

ドイツで發明 強力オリゴヂン

次はこれまた強力無比の消毒劑としてドイツで發明され、大いに效果をあげてゐるオリゴヂンといふのを紹介しませう、このオリゴヂンといふのは見たところ小指大の陶器のかけらで、これを飲料水の中にほり込んで置くだけで水中にある微生物は總て死滅し、コレラ赤痢、チフス菌等も譯なく退治て仕舞ふといふのです、さながら魔法の石ともいふべき強力殺菌材料です

×…

この陶器の小管の内外面に銀の極微粒子を特殊の科學的方法によつて燒付けたもので、その殺菌作用はイオン作用、放射性エネルギーの深部作用、電氣作用等々と云はれ未だ結論に達してゐないが、細菌學的實驗に徴すれば其の殺菌作用はチフス、赤痢、コレラ、大腸菌の様な腸内病原菌に對して強力に働き、有用菌に對しては弱く働くと云ふ全く理想的なもので、これの一般家庭における應用範圍を見ますと、飲料等の用水に之を使つて衛生上安全を期り病原菌附着の虞れある野菜、果物、生魚類の洗滌、殺菌に、又牛乳壜食器類を洗ふ場合、オリゴヂンを浸した水を用ふれば殺菌消毒の目的を達し、調理の場合もこの水を使用することによつて細菌發生増殖を防ぎ、腐敗中毒を防止するもので從來の家庭殺菌藥クロルカルキの様に臭氣もなく全く理想的なものです

帝國での製造は最近になつてからですが、ドイツでは既に廿餘年前からこれを使用して衛生上多大の効果を擧げてをります、京城ではいまだ一般に發賣してませんが、近い將來に市場に現れることになりませう（京畿道衛生課談）

【寫眞】＝實物大のオリゴヂン（下）とオリゴヂン顯微鏡の銀分布狀態（上）

豆知識

飛行機は餘り速く飛んでゐるから、潜水艦を發見しても見失つてしまふことがある、そんな時にはアルミニウムの粉を落して目標にしておき、引返して見付けるといふことである

★

石炭酸の皮膚を侵す作用は、酸の強さではない、人間の胃の中の酸度（鹽酸による）は石炭酸の致死量の一五〇〇〇倍強いといふことである

乳酸飲料とシロップ
出廻り薄だが二、三割安

盛夏が近づいて來ましたが、訪問客の接待や、夕涼みの家庭團欒に一杯の清涼飲料水は一日の渇をいやすと共に和かな空氣の醸成を添へるものですが、さて今年のシロップ、乳酸飲料水は原料たる砂糖香料、瓶等の不足のため、朝鮮に這入つてくる數は昨年に比して半減されると見てよく、各食料品店販での需要數が豫想されます、なほこれ等の飲料水は人工製品と果汁を煮つめて濃縮した天然品との二種があり、瓶のレッテルにそれぞれ表示してあり、濃度、分量も昨年規格が決りましたが、朝鮮での規格はまだ制定されてないため當地では水を割つた品も横行しはしないかと憂へられてゐます これらの製品は勿論公定價があり最高一本につき一圓五十錢までで、業者の自肅により公定價より二、三割引下げた價格で一般に市販されてをります、乳酸飲料、シロップ等の濃厚を見るには瓶をさかさにして液の流れ工合を見れば素人目にも解りますが、とにかく名の賣れた商品を購へば間違ひない所でせう（京城森永製品販賣會社談）

婦人常識 レインコートの扱ひ方

レインコートの泥はねは乾ききらぬ中でしたら布を濡らしてふきとり、乾いた後でしたらビロードの布で輕かに拭きとります。雨のしづくをつけて歸つたら、布で水氣を拭きとつておくことです。若しゴム引のレインコートで、裏に汗をかいてゐましたらこれも拭いておかねばなりません。レインコートを着て外出し濡れた場合なほ着乾かす方がありますが、日光にあてることは防水力をそこねますから出來るだけ日光を避けるやうにします

ありがたう"お母さん！" "母の日"大會

期日 六月廿三日（月）午後二時及び七時の二回
場所 府民館大講堂
會費 無料（但しお母さん方に限る、なるべく招待券を御利用下さい）

主催 森永母を讃へる會
後援 京城日報社 國民總力京城府聯盟 京畿道保導聯盟

晝の部 讃母式、奏樂、御挨拶、獻花、お話（島田本府編輯課長）、讃母詩朗讀（府尹夫人）、朗讀、童話、漫畫合戰、映畫（漫畫、日本ニュース）

夜の部 讃母式、奏樂、御挨拶、お話（島田本府編輯課長）、讃母詩朗讀（府尹夫人）、朗讀、母を讃へる歌（第一高女生徒）、漫畫合戰、舞踊、映畫（松竹『元禄大閣記』）

ラヂオ 十八日（水）

第一放送 朝の部

午前六・〇〇（東）ラジオ體操
六・二〇 ニュース
六・三〇（東）音樂（レコード）
六・四〇（東）朝のことば 日本民族の錬成 工學博士 宮本武之輔
七・〇〇（東）時報（城）宮城遙拜・天氣見込
七・〇一（東）仕事と共に 吹奏樂 呈陸軍吹奏樂團（指揮）辻順治
七・二五（京）聖徳太子の三經義疏『勝鬘經』（二）深浦正文
八・三〇（城）氣象通報
一〇・〇〇（東）幼兒の時間 童話劇『オトモダチ』杉並コドモ會（ピアノ伴奏）根守四郎（指導）設樂貢
一〇・二〇（東）家庭婦人の時間『婦人の働き着の作り方』洋服式作業服（一）甲斐田フヂコ
一〇・四〇（東）音樂（レコード）
一一・〇〇（大）國民學校放送『三年生の時間』劇『少彦名のみこと』佐倉文夫・外

晝の部

正午（東）時報・默禱・今日のお知らせ・天氣見込
午後〇・〇五（東）職場への放送 管絃樂ペルシヤ行進曲、圓舞曲『エヴア』、組曲『印度』、圓舞曲『アロハ・オエ』美音樂團（指揮）朝倉浩治
〇・三〇 ニュース
一・〇〇（東）家庭の時間 朗讀〃ポチ〃安藤アナウンサー
一・二〇（東）汪主席の偉業と陳璧君女史の協力 宮崎龍介
二・〇〇（大）國民學校放送『高等科の時間』日本偉人物語『澁澤榮一』古川利隆・外
二・二〇（城）氣象通報
二・三五（京城第二）家庭の時間（釜山・清津・神里中繼・朝鮮語）家庭メモ
二・五五（東）職場への放送、ラジオ體操
三・二〇（東）商工業の時間
三・三〇 ニュース、氣象通報
四・〇〇（城）國民學校放送『敵の時間』國民科國語『鍬方』京師附屬第一國民學校訓導 岡部二正
四・二〇（釜山・清津）職業紹介
四・三〇（城）京城實業野球春季リーグ戰實況（第一試合・京城・平壤・咸興・大邱）

夜の部

六・〇〇（大）南太平洋の國々（テキスト一二〇ページ）『東印度』（指揮）宮武辰雄
六・二〇（東）シンプン
六・二五 ラジオメモ
六・三〇（城）ラジオ隨筆（釜山・平壤・咸興・大邱を除く）太陽・釣・保健 柳林三郎
六・三〇 職域懇談（釜山）
六・五〇 座談會（平壤）常會實踐の檢討（司會）國民總力平壤府聯盟 白石文藏、平壤府內愛國班長有志
六・三〇 講演（咸興）愛國班長報告『私達の愛國班』軍營通・朝日町第二區班長 竹内鐵男 錦町・本町一丁目第一區班長
六・二〇 體驗報告（大邱）農業報國婦人指導隊に參加して 吉永安藝
六・五〇（城）農家の時間
六・五五 公知事項
七・〇〇（東）時報・ニュース
七・二〇（講）講演 朝鮮藥業令改正の内容 總督府事務官 淺井大㝢
七・三〇（大）われらのうた 大日本の歌、興亞行進曲、希望の船 JOBK唱歌隊男聲部（ピアノ伴奏）栗林正明
七・四〇（東）ラジオコメディ〃夜店八景〃（夫）金井董之助（妻）坂井美紀子（蝦蟇の油賣）寺島雄作（弟子）藤井勝（シヤツ屋）谷晃（客）安東仁夫（大道手品師）寺島雄作（老婆）白石禮子（易者）淺野進治郎（女）藝者陽子（男）藤井勝（植木屋）坂正（河鹿賣）淺野進治郎（演出）園池公功
八・〇〇（大）義太夫〃攝州合邦辻〃合邦住家の段（淨瑠璃）金本叶太夫（三味線）鶴澤清治郎
八・三〇（東）管絃樂〃東亞民族行進曲〃東京放送管絃樂團（指揮）深海善次
引續き（東）歌謠組曲〃學生愛唱歌集〃歌上艶子、波岡惣一郎、栗田謹國、龍田菊江、大谷冽子 日本ビクター合唱團、日本ビクター兒童合唱團（伴奏）東京放送管絃樂團（編曲指揮）深海善次
九・〇〇（東）時事解說 國民政府最近の發展 同盟通信社東亞部長 大岩和嘉雄
九・二〇 ニュース（城）氣象通報・天氣見込・暦・番組豫告
一〇・〇〇（東）時報（城）今日のニュース

第二放送

午前六・〇〇（東）ラジオ體操（第一放送に依る）
七・〇〇 宮城遙拜（同）
九・二〇 氣象通報
正午（東）時報・默禱・今日のお知らせ・天氣見込
午後〇・〇五 吹奏樂（レコード）
〇・一五 速成國語講座
〇・三〇 ニュース
二・二〇 氣象通報
三・二五 家庭メモ
三・三〇 ニュース・天氣見込
六・〇〇（大）南太平洋の國々『東印度』帝塚山コドモ會
六・二〇 合唱 同德高女合唱團
六・四五 常識講話『配給の話』徐廂
七・〇〇（東）時報・ニュース・天氣見込
七・二〇 家庭歌謠指導 金本伽倻子
七・四〇 講演 米國における輿論の製造 金東成
八・〇〇 輕演劇『京城の裏町』金素英・外
八・二〇 放送小說 交響樂團
九・〇〇 輕音樂（平壤）元用璋
九・〇〇 野談（咸興）申專敏
九・二〇 ニュース・氣象通報・ラジオメモ・曆
九・四〇 初步國語講座 咸東業
一〇・〇〇（東）時報・今日のニュース

明日のききもの 十九日（木）

午前一〇・〇〇（大）幼兒の時間 ムカシバナシ『ネヅミノヨメイリ』矢野潤・外
午後〇・〇五（城）琵琶『長良の秋風』黑田旭昭
四・五〇（城）大相撲京城場所實況『訓練院相撲場より中繼』（雨天順延）
六・〇〇（東）童話『ラッパと少年』山北清次
六・三〇（城）講演 日本海運の現在と將來 海運統制委員會委員長代理 山形勝見
七・二〇（城）總督府の時間 物資愛護運動に就て 殖產局鑛山課長 鹽田正洪
七・四〇（東）大陸文化講座（五）米文關係の初期 城大教授 奧平武彥
八・一〇（東）九段軍人會館より中繼（一）ラジオドラマ〃招魂〃（二）浪花節〃村正改心錄〃津田清美（三）合唱 日本放送合唱團

病弱の不幸を救ふ！

毎日二球

榮養不足が病弱の原因

病弱は個人の不幸ばかりではなく國家のためにも不幸です

一體病弱の原因といへば榮養の不充分から、次第に體質が弱くなつたものが多いのです

特に、本邦人は動物性脂肪食の攝り方が少い關係で、ビタミンAD不足症に陷り色々な病氣の原因となつてゐる人が少くありません

本劑の連用で弱體改善

病弱者は日常、適度の運動と休養それと並んで榮養の充分な補給が大切ですが、殊に本劑の如き純正AD劑を連用することが肝要です

本劑は青豆ほどの小球（〇・一五瓦）に
ビタミンA 五千國際單位
ビタミンD 一千國際單位
もの純正にして然も高單位なADを含んでゐますから、毎日二球服めば體質を強くし、滅多に病氣に罹らないやうになります

肝油から有効成分だけを抽出精製したAD劑ですから、不快な臭みがなく、オクビを伴ひません、また品質は純正で消化もよいので強力に効くわけです どちらの御家庭にも欠かされぬ榮養劑です

効力保護

失はれ易いビタミンAは、理研獨自のグロビユール球で完全に空氣を遮斷してありますから、常に効力を期待出來ます

一月量（六〇球）二圓
三月量（一八〇球）五圓半
六月量（三六〇球）十圓

理研ビタミン球

世界十一ヶ國・製法特許

總代理店 株式會社 玉置商店 東京 大阪

法人及商業登記公告

[illegible]

夕刊 京城日報

シヤチハタ 万年スタンプ台

爆發する感激の嵐
出迎への近衛首相と固き握手
汪主席けさ晴の入京

【東京電話】日華兩國の盛上る友情のなかに新中國の元首汪精衞氏は十七日午前八時四十五分東京驛着列車で晴れの入京をした、日華兩國二千年の國交上初の中國元首としてのこの汪主席の來朝によつて、新東亞建設史に不滅の一ページを印したのだ、帝都に沸き上る歡迎の歡呼、それは新しく明け行く東亞の力強い雄叫びなのだ、この朝の帝都は街を美しく彩る日華兩國旗にそよぐ風もすがすがしい、汪主席一行の列車が到着する東京驛第五番線ホームには紅白のロープが美しい色調を見せて張りめぐらされ

近衛首相はじめ松岡外相、東條陸相、及川海相、河田藏相、小倉國務相ほか各閣僚、杉山參謀總長、永野軍令部總長、貴衆兩院議長、大久保市長、川西府知事、陸海將星、興亞院、外務省關係者がモーニングに軍裝に威儀を正して出迎へる、一方驛前廣場は婦人團體、學生々徒、在府中國人たちで埋めつくされ感激の前奏曲が刻一刻燃えひろがる うち、午前八時四十五分晴れの列車は滑るやうに到着

やがて列車中央の一等展望車から汪主席のモーニング姿が現はれた、瞬間爆發する感激の嵐のなかに神戸まで出迎へた清水書記官に導かれホームに降りたつた汪主席と近衛首相と固い握手が交された、汪主席にとつて帝都は明治卅七年の留學以來たびたびの訪問だが、今回の入京のこの瞬間ほどの感慨深く帝都の土を踏んだことはないであらう、あの理智的な白皙の面がすつかり紅潮してゐる、人波と感激の波のなかをつぎ〳〵に各閣僚と握手が交されていつた、默て一歩一歩無量の感に滿ちて歩を運ぶ、汪主席一行は中央階段から正面玄關へ、待ち構へた外務省差廻しの自動車に汪主席、周佛海氏らの順で分乘、驛前廣場から沿道を埋めつくす市民の歡呼のうちを凱旋道路から鍛冶橋通を左折、麴町の中華民國大使館に到着、旅塵を滌めて少憩ののち午後四時外交部常務次長周隆庠、秘書陳國琦氏らの隨員を隨へ、公式の旅館霞ケ關離宮に入り、皇室の賓客としての入京第一夜を迎へた

出迎への近衛首相と感激の握手を交す汪主席(汪主席の右、松岡外相)=電送

非能率的打破
工業經營に官民一致、再檢討の要
中央協力會議、第二日

【東京電話】大政翼贊會中央協力會議總會第二日目は十七日午前八時十二分開會

植田峯吉氏(各界) これからはしかるべき機會に緊急動議を提出することを許可されたいと左の如く發言した

中央協力會議に發議あらしめるため政府は外交問題その他一般重要政策について差支へない限り、具體的內容および意見を明確にされることを希望する

末次議長 總裁とも御相談したうへ適當に決定したい

ついで第一日に引續き、第四部會に關する事項の審議に入つた、工業、鑛山につき經營上から見たる具體的對策につき

三村起一氏(各界) 時局下資材勞力の不足をつげてゐる現狀において生產增加の實をあげるためには色々の方策が考慮されるが、現有生產能力を最大限度に發揮することが必要である、また資材および勞力の休眠狀態におかれてゐるものも相當あるからこれらを活用することが必要である、このためには各企業內部においてその總意と責任において經營改善、管理、合理化をはかるべきでその具體方策としては

一、最高指導機關を設置すること
二、企業成績の審查およびこの成績に應ずる待遇改善を行ふこと
三、產業人の國家表彰を行ふことなどを實施せよ

井村荒喜氏(各界) わが國工業の現狀はその製品から見てもまた生產能力から見ても水準が低いその原因は種々あるが最大の原因は人的要素の缺如にある、この匡正策として

一、國民精神を基礎とせる教育行政の確立
二、職業教育の改善
三、國民に對する機械科學知識の普及をはかることが急務である

これに關して

石井一郎氏(各界) わが國工業の水準を高めるためには政府は最善の努力を拂ふべきだ、文化系統の學識が科學知識の普及を阻害してゐる點を考慮すべきである

時局下國家緊急生產增進運動促進に關する件につき

中山太一氏(各界) わが國工業の非能率的經營および工業は年々少からぬ冗費を出してゐる、この狀態の是正には勞力動員、物資動員、機械設備および資金對策などについて資材の點に至るまで官民一致して再檢討する必要がある、翼贊會は生產擴充、生產配給などの全般にわたる能率增進を大國民運動として展開すべきである

地方における重要地域內の各般の施設を一貫的に國土計畫のうへに綜合企畫しその實行をはかる件につき

栗本勇之助氏(大阪) 高度國防國家の建設に當つては國土計畫が必要である、この點において從來の都市計畫は再檢討されねばならない

商工業許可制など中小商工業對策に關する件につき

古野藤松氏(大阪) 中小商工業者問題は戰爭目的遂行のために生じた問題であるから政府はこれに對し率直果斷、理解ある救濟、指導をなさねばならぬ、これがためには

一、商業の許可制の實施
一、工業技術の優秀と高能率とを有するものは商工業といへども維持育成すべきである
一、轉業補償制の實施などが行はれなければならぬ、また整理統合によつて發生した過剩勞働は政府が速かに國土計畫を樹立して人口および勞働の適正なる配分を行ひこれを吸收活用せねばならぬ

中小商工業者の職域奉公に關して一層公明なる道を與へるの件について

篠原武太郎氏(島根) 今日中小商工業の再編制は戰時經濟體制完成のため絕對不可缺である、業者の自覺はいふまでもないがこれを指導育成する國家方針が先決問題である、これがため各業種の中央、地方の系統的組織を强化するとともに民間の總意と經驗を尊重すべきである、また業者の轉失業に對しては明確なる指導と周到なる計畫を完備し彼らの希望を失はしめざるやう留意せねばならぬ

中小商工業者對策確立の件につき

小畑源之助氏(各界) 經濟統制は一擧に成果を求めることは困難である、官民協力一致して研究實施に當るべきだが、特に監督制度を設けて國家の要請に合致せしめねばならぬ、中小商工業者は國家的見地に立つて維持育成すべきものと、統合整理すべきものとを實情に即應して判然區別し、それ〴〵指導に萬全を期せねばならぬ、私益擁護より出發した舊時代の組合制度に代るべき衆議統裁による統制會の結成をはかるのが急務だと思ふ

十時五十分休憩、十一時再開、大東亞共榮圈を中心とする自給自足の貿易新體制の樹立とその運營促進に關する件について

中井省三氏(各界) 英米依存の貿易方針を一擲して自給自足の經濟生活を確立することは、わが國不動の根本方針でなければならぬ、このために貿易新體制は自由主義、個人主義を基調とする從來の貿易の理念や機構組織などを改めねばならぬ、輸出入とともに國家目的に從つて計畫する必要があり、これを統轄する新機關をつくらねばないぬ

貿易關係の民間經濟團體の單一化に關する件、輸出組合の整理統合に關する件につき

南鄕三郎氏(各界) 貿易關係の民間經濟團體はきはめて多數であり、かつ相互の連絡不一致、事業の重複などによりかへつて障碍を來してゐる、この際國家的見地からこれを强力な單一機關としてはどうか、また輸出組合もこの際徹底的に整理統合して貿易新體制の確立をはかる必要がある

國民所得の使途に關し資金の有機的關聯を調整しこれの計畫的配分を行ふ件につき

下出義雄氏(各界) 近年國民所得の增加は飛躍的となり、その購買力が經濟界に及ぼす影響はきはめて重大である、故にこの際インフレ現象を極力引締めて行かねばならぬ、國家財政の事業資金と國民生活費の有機的關聯を調整し、その配分を戰時經濟の目的に合致させねばならぬ、又國民生活のための物資と費用とは一定限度を確保することによつて生產資金に對する支障を除去し國民所得の全體にわたる計畫調整を斷行するやうに心がけられたい

國民生活處理の一元化、一圓組織の設置および强化の件につき

片倉兼太郎氏(各界) 國民生活の現狀は寒心に堪へぬ、國民生活安定を期する强力な中樞機關の設置なども一案として考慮すべきであらう

產業經濟の擴充統制に關し中央に要望する件につき

加茂董一郎氏(朝鮮) 生產能力の問題は刻下の急務であるが、このため統制經濟の方式が充分行はれてゐない、政府は統制經濟を實施するに當つては中央地方を通じ眞に實情に即した方策をとる必要がある

以上で午前の日程を終り、末次議長より十八日開く各委員會の委員長を指名し、午後零時廿八分休憩に入る

在外凍結財產を調査
本府施行規則あす公布

邦人の有する海外財產中、國際情勢の變化に伴つて事實上凍結狀態にあるものについて內地では本月三日大藏省令を以て在外財產調査規則を公布して保全措置を講じつゝあるが、總督府でも十八日府令第百七十二號を以て在外財產調査規則を發布、即日施行することゝなり、右規則に關して水田財務局長は次の如き談話を發表した

水田財務局長談

今般朝鮮に於ても外國爲替管理法第五條に基き本令が發布せられ即日施行されたのであります、內地に於きましては本年三月既に本調査規則と同樣のものが公布施行せられましたので本規則制定の趣旨に關しては大體御承知のことゝ思ふのでありますが最近に於ける國際情勢の緊迫化に伴ひ本邦在外財產中、外國政府の措置、債務者側の事情等の原因に依り凍結狀態にあるものに就て有效なる保全的措置を講じ、或は適切なる解決處理の方策を樹立する爲には常に其の實情を明かにして置くことが必要でありますのに鑑みまして今般朝鮮に於ても外國爲替管理法第五條に基き本令を發布し、在外凍結財產の調査を致すことに相成つた次第であります、本規則により報告を要する凍結財產とは關東州、滿洲國又は中華民國以外の第三國に在る財產で外國に於ける取立若くは處分又は本邦への取寄等の困難又は不可能なるものを指稱するのであります、尤も外國に於る事業又は營業の必要上又は外國に入國又は滯在のために外國に留置するものは除外せられるのであります、報告義務を有する者は本規則施行の際現に凍結財產を有する者及び本規則施行後凍結財產を有するに至りたる者でありますが、尙既に本規則に基き報告を致しました者でも其の後凍結財產に異動のあつた場合は異動のありました分に付きまして報告を要することとなつて居るのであります、尙本規則に基く報告書正副二通を作成し本年六月分以降の各月分を翌翌月末迄に最寄朝鮮銀行を經由して提出すべく、邦內各店舖及び在外各店舖に所屬する財產に關するものは凡て本店に於て取纏め又在外子會社に所屬する財產に關するものは親會社或は主宰者より報告して戴くこととなつて居るのであります、外國に凍結財產を有つて居られる向に在りましては本調査規則制定の主旨を十分御諒解の上正確な報告を提出せられ御協力あらんことを望む次第であります

米、獨逸領事館に閉鎖命令を發す!
獨系三團體にも同樣要求

【ワシントン十六日同盟】米國政府は十六日突如全米の獨逸領事館の閉鎖ならびに獨領事館と關係を有する全ドイツ人の引揚げを來る七月十日までに行ふやう命令を發した、その理由はこれらドイツ機關の行爲が米國の安寧にとつて有害であるといふにあるが、ウエルズ米國務次官は獨大使館に對し右に關する米の覺書を手交したのち次の如く發表した

「アメリカ政府は獨領事館のみならず、ドイツ系圖書案內所、旅行協會、トランス・オーシャン通信社に對しても閉鎖を命令した、右閉鎖命令は米獨外交關係を斷絕することを意味するものではなく、ワシントン駐在のドイツ外交公館には適用されぬことになつてゐる、しかしてこれはロビンムーア號の沈沒とはなんら關聯を有するものでなく、獨領事館の閉鎖は從來もしばしば考慮されて來た問題である、アメリカ政府は今のところイタリーその他の諸國に對し同樣手段をとる意思はない」

獨、當然の處置
米領事館の閉鎖要求せん

【ベルリン特電十六日發】アメリカ政府が十六日突然在米ドイツ領事館その他の閉鎖を要求したのに對しドイツ政府當局は目下右通牒を愼重に檢討中で、まだ意見の發表を差し控へてゐるが、消息筋ではドイツは右に對する報復處置として當然ドイツ全土におけるアメリカ領事館の閉鎖を要求するものと豫想される

斷絕を期待
英國側歡迎

【ロンドン特電十六日發】アメリカ政府がドイツ領事館及びトランスオーシャン通信社その他の機關閉鎖方を要求したとの報道は逸早く當地に傳へられ、新聞論調もこれにより米獨關係は事實上斷絕を來すべく外交關係の正式斷絕も間近であらうと、アメリカ今回の措置を歡迎してゐる

伊、米資金凍結

【ローマ十六日同盟】イタリー政府は米國政府が在米、イタリー資金を凍結した報復手段として十六日イタリー諸銀行アメリカ預金の凍結令を發令した

伊、米資產の完全調査を命令

【ローマ十六日同盟】イタリー政府はアメリカ政府が在米イタリー資金を凍結したに對して報復手段を講ずるため十六日在伊アメリカ資產の眼時完全調査方を命令した、なほイタリー銀行は各銀行に指令してアメリカ系諸預金の拂出停止方を命じ十六日朝來引出しに赴いたものは悉く支拂を拒絕された

米資金凍結令
比島にも適用

【マニラ十六日同盟】高等辨務官事務所は十六日資金凍結令および外國人所有財產報告に關する米大統領令が比島にも即時適用せられる旨發表した

獨の出方次第
外交關係決裂か
米國、輿論煽動も狙ふ

【ワシントン十六日同盟】米政府は資金凍結について大使館を除く殆ど全部の在米各獨機關の閉鎖撤去を要求した、右はこれら獨機關が國防產業に對するサボタージュを使嗾するほか、米政府に對する反政府的な宣傳工作に從つてゐるとの理由に基くものだが、ロビンムーア號事件に對する抗議を發するに先立ち矢繼ぎにこの種の强硬手段をとつたことは、確に大きな衝動を國民に與へてゐる、ウエルズ國務次官は記者團の質問に答へ『右措置は獨との外交關係を斷絕するものに非ず』と述べたが獨にして外交關係を斷絕したいと欲するなら、する用意のあることを示唆したものであり、獨の出方如何で米、獨關係は決裂にも至り得るものと見られる

しかし右の期限附閉鎖要求は和平運動に對しても間接にこれを壓迫し得ることになり獨國一般を促し戰時體制を强化する心理的效果を狙つた意味も裏面に含まれてゐるといへるであらう

獨、エール覺書交換
內容近く正式發表せん

【ベルリン十六日同盟】獨逸當局の觀測によれば獨、エール兩國政府は、最近兩國間の懸案に關して覺書の交換を行つたが、その內容に關しては近く正式發表を見る豫定である、最近英國政府はエール國港灣を英海軍基地として使用する要求をなし、米政府もまたこの英の要求を支持してゐるが現在迄のところエール側は英米側の要求を拒絕し來つてをり、本問題は獨としては至大の關心を有してゐたが、この種の覺書交換で兩者間にある種の諒解が成立したものと解される

南總督歸任

南總督は十五日午前擧行された羅南護國神社に臨み同夜は朱乙に一泊、十七日午前八時十五分京城驛着列車で三橋警務、宮本法務兩局長、矢野京城府尹その他多數の官民出迎裡に歸任した【寫眞】

京城驛の南總督

ムーア號の全乘員救助さる

【ケープタウン特電十六日發】先にドイツ潜水艦のために擊沈されたロビン・ムーア號の生存者卅五名は十六日イギリス艦で當地に到着したが、他の十一名はブラジル船に救助されてペルナンブコに上陸してゐるのでロビン・ムーア號の乘組員及び船客など計四十六名は全部救助されたことになり、アメリカ人の生命問題に關する限り米獨關係は一應、緩和されるものと見られてゐる

獨空軍、英戰車六十台を爆碎
獨司令部發表

【ベルリン十六日同盟】獨軍司令部發表=

一、ソルム奪回を企圖せる英軍は十五日大擧ソルムを攻擊し來つたが、同地の獨伊兩軍はそれを邀擊激戰を展開中である、獨急降下爆擊機隊はこの戰鬪に協力英戰車六十臺を爆碎し、さらに敵地上部隊ならびに自動車群を爆擊多大の損害を與へた、また獨戰鬪機は英戰鬪機九機、爆擊機二機を擊墜した

一、東地中海において獨空軍は英艦隊を攻擊、輕巡洋艦一隻に重爆彈四發を命中せしめてこれを擊沈したほか、大型巡洋艦一隻に損傷を與へた、また獨空軍はキプロス島の英空軍基地を爆擊した

英商船擊沈數一千二百萬噸

【ベルリン特電十六日發】ドイツ軍司令部十六日發表=大戰開始以來英海軍のイギリス商船擊沈噸數は六月現在を以て總計一千二百萬噸に達した、右は第一次大戰においてドイツ海軍が擊沈したイギリス船舶の總噸數にほぼ等しい

共榮圏加入を拒絕
チャルダ蘭印總督、不遜の辯

【バタヴイヤ十六日同盟】チャルダ蘭印總督は十六日國民參議會の開會式の演說において日蘭關係に關し、日蘭會商の經過ならびに會商に對する蘭印側の態度を左の如く表明した

一、友好國に對し差別的待遇をするものではない
二、オランダ政府は蘭印民衆の福祉を優先的に考慮してゐる
一、政府は如何なる代償を拂ふとも直接であれ、又間接であれ、敵國に對し、原料供給の防止に努力する
一、日本は三國同盟によつてこれら敵性國と結ばれてゐる、この同盟の勝利はオランダにとつて不利益であるから蘭印は、蘭印を大東亞共榮圈に加へんとする如何なる關係をも拒絕するものである
一、前述の主義範圍において蘭印が日蘭會商を相互に滿足すべき結果を齎さんとして極力努力したのは日本との友好關係を增進せんとする用意あることを明かに立證するものである

今、明最後的會見
我方、引揚げ殆ど確定

【バタヴイヤ特電十六日發】芳澤使節は帝國政府の回訓に基き十七日又は十八日中にファンモーク經濟長官と最後的會見を行ふ模樣であるが、芳澤使節の引揚げは最早殆ど疑ひなく廿七日バタヴイヤ出帆の日昌丸で歸國するものと見られてゐる

瑞典、廣汎な陸軍豫備兵召集

【ニューヨーク十六日同盟】U・Pストックホルム電が米國筋よりの情報として報ずるところによると、スエーデンは數日前廣汎な陸軍豫備兵の召集を行つた、この豫備兵動員は目下なほ進められてゐるといはれ、ストックホルムのダゲンス・ニヘテル紙はソ聯のバルチック艦隊が非常警戒をとるやう命令され、他方ヘルシンキでは當局の立退きの勸告によつて目下婦女子が續々同市を立退きつゝあると

=人=

◇服部彥治氏(釜山日報社副社長) 廿一日午後十時廿分京城驛發で赴社
◇林德平氏(開城府尹) 新任挨拶のため十六日來社

時の錄音

大政翼贊會第一回會議は、下意上通、よく一億の赤誠反映す。たゞこれのみに止むべからず。

×

これを全國民の行動化し、國民の心眼を、そして一擧手一投足をあげて事變處理に集中するにある。

×

"戰爭に理窟はない"この一語を心肝に徹して、半島も總力運動に一段の努力を要す。

×

米國は在米獨領事館に閉鎖を命じた。かくて全世界を戰禍に追込まんとする。全人類の敵だ。

×

汪主席、けふつゝがなく帝都入り、兩國の親誼は今やこゝに益々鞏固を加ふ。

×

東亞の指導者日本の責務亦大、國民の覺悟、戰時一樣たるべからず。

三國志 【530】
吉川英治(作) 矢野橋村(畫)
出廬の卷

泥魚(三)

勇にも限度がある。趙雲子龍も、やがては、戰ひつかれ、玄德も進退谷まつて、すでに自刄を覺悟した時だつた。

一方の嶮路から、關羽の隊の旗が見えた。

養子の關平や、部下周倉をしたがへ、三百餘騎で、馳せ降つて來た。

猛然、張郃の勢を、うしろから粉碎し、趙子龍と協力して、たうとう敵將張郃を屠つてしまつた。

玄德は時ならぬ助けに出會つて、歡喜のあまり、この時、天に兩手をさしのべて、

『あゝ我まだ生きたり!』

と、叫んだといふ。

そのうちに、おとゝひから敵中に苦戰してゐた張飛も、麾の一端を突破して、山上へ逃げのぼつて來た。

玄德に出會つて、

『味方の輸送部隊にあつた雜部も惜いかな、雎敵夏侯淵のために討死をとげました』

と、復命した。

『ぜひもなし……』

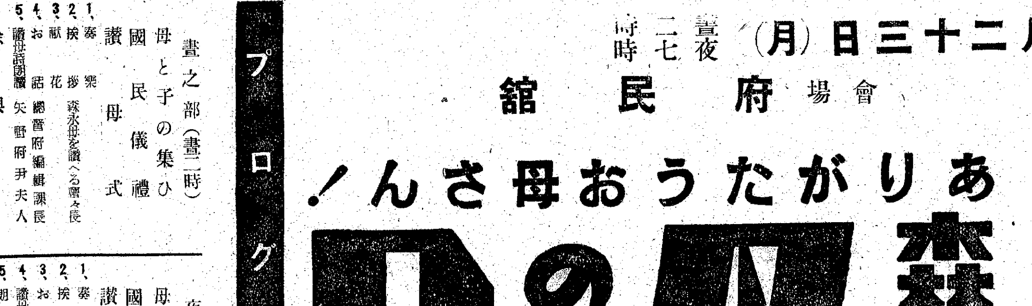

玄德は、山嶮に據つて、最後の防禦にかゝつた。けれど、既造りの防禦なので、風雨にも耐へられないし、兵糧や水にも困りぬいた。

『曹操自身、大軍を指揮して、麓から攻めあがかりに襲せて來ます』

物見は頻りと、こゝへ急を告げた。―玄德は、怖れ懼へた。夫人や老幼の一族を、如何にせむ―と憂ひ惱んだ。

『孫乾を、夫人や老幼の守護にのこし、その餘の者は、のこらず出て決戰しよう』

これが大部分の意見だつた。

玄德も決心した。關羽、張飛、趙子龍など、擧げて、麓の大軍へ逆落しに突擊して行つた。

半日の餘にわたる死鬪、また死鬪のもの凄しい血戰の後、月は山の肩に、白く冴えた。

その夜曹操は、

『もはや、これ以上痛めつける必要もあるまい』

と、敗軍玄德の無力化したのを見とゞけて、大風の去るごとく、許都へ凱旋してしまつた。

わづかな殘軍を、さらに散々に討ちのめされた玄德は、わづかな將士をひきつれて、こゝかしこ流亡の日をつゞけた。

ひとつの大江に行きあたつた。渡船をさがして、對岸へ着き、こゝは何處かと土地の名を漁夫に訊くと、

『漢江(湖北省)でございます』

と、いふ。

その漁夫が知らせたのであらう、江岸の小さい町や田の家から、

『劉皇叔樣へ――』

と、羊の肉や酒や野菜などをたくさん持つて來て獻じた。

一同は河砂のうへに坐つて、その酒を酌み、肉を裂いた。

江のさゞ波は、玄德の胸に、そゞろ悲歌を嘆かせた。

『關羽といひ、張飛といひ、また趙雲子龍といひ、そのほかの諸將を、みな王佐の才あり、稀世の武勇をもちながら、わしのやうな至らぬ人物を主と仰いで從つて來たため事々に、憂目にばかりあはせて來たの。それを思ふと、この玄德は、各々にたいして、上げる面もないこゝちがする。――にも關らず、各々は他に良き主を求め富貴を得ようともせず、かうして勞苦を共にしてくれるのか……』

杯の酒にも浮かず、玄德が沿々いふと、諸將みな沈面、頭を垂れてすゝり泣いた。

關羽は杯を下において、

『むかし漢の高祖は、項羽と天下を爭つて戰ふ毎に負けてゐましたが、九里山の一戰に勝つて、つひに四百年の基礎をすゑました。不肖、われわれも、皇叔と兄弟の義をむすび、君臣のちぎりを固め、すでに二十年、浮沈興亡、極まりのない艱難を越えて來ましたが、決してまだ大志は挫折してをりません。他日、天下に理想を展べる日もあらん事を想へば、百難何かあらんです。お氣の弱い事を仰せられますな』

と、切に勵ました。

靴を丈夫にする
サンエッチ靴クリーム
H.H.H
株式會社新勝化學工業所

母は國の柱

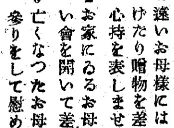

「母の日」に
あなたにして頂きたい事
1 遠いお母樣にはお手紙を差上げたり贈物を差上げてお禮の心持を表しませう
2 お家にゐるお母さんには樂しい會を開いて差上げませう
3 亡くなつたお母さんにはお墓參りをして慰めませう

主催 森永母を讃へる會

六月二十三日(月) 晝二時 夜七時
會場 府民館
ありがたうお母さん!
森永 母の日
入場無料
滿員にならぬ中にお早く

プログラム

晝之部(晝二時)
母と子の集ひ
國民儀禮
讃母式
1、奏樂
2、挨拶 森永母を讃へる會々長
3、獻花
4、お話 總督府編輯課長
5、讃母詩朗讀 矢野府尹夫人
餘興
1、朗讀 京城師範附屬國民學校
2、童謠 愛國及南山幼稚園
3、童話 京城師範大石先生
4、漫畫合戰
5、映畫 イ、漫畫 ロ、日本ニュース

夜之部(夜七時)
母の集ひ
國民儀禮
讃母式
1、奏樂
2、挨拶 森永母を讃へる會々長
3、お話 總督府編輯課長
4、讃母詩朗讀 矢野府尹夫人
5、朗讀 京城師範附屬國民學校
6、讃母歌 京城第一高等女學校合唱團
餘興
1、漫畫合戰
2、舞踊 イ、保名 ロ、鷺月子守唄
3、映畫

"失明の父"にも榮光
けふ遺族記章の傳達式

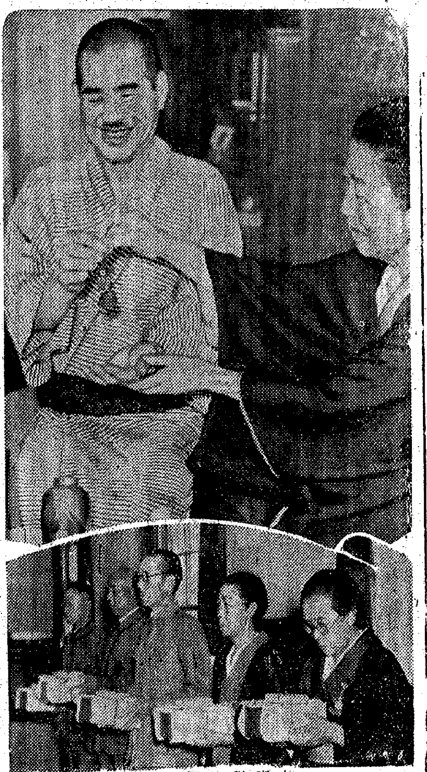

大陸の戰野に赫々の武勳を樹て大東亞の礎と散つた勇士の遺家族に對する陸軍大臣からの遺族記章傳達式は十七日午前十一時から京城府廳で行はれ矢野府尹の手からそれぞれ五名の遺族に授與されたが、一人息子を戰場に送つた瞬間自らも失明してこの日晴れの傳達式にも列席し得なかつた京城府昌井町七四瀬谷重一氏(六〇)を自宅に訪ふと、氏に代つて式に參列した妻こうさん(五〇)は今しがた式場から歸つて來たらしくつき合せた膝の間に遺族記章や府尹からの記念品などを並べて見えぬ目の夫に晴れの姿の倅を見せてゐた、顫ふ掌を拜むがごとく手さぐりに擧げて氏は記章を受けながら

"倅が歸つたやうぢやの……"

と迫る想ひに唇を歪め、懷しい倅を胸に抱きしめるやうに譽れの記章を胸間に當てた、冷い銀色の記章から傳はり來るものは、四年前に停車場まで送つた時の倅の姿なのか

『十一年の冬でしたが驛まで送つてやり席もちやんと取つてやつたのです、それが汽車が發車して世間も行つた時あツ何處へ行つたかなと思つた、あそこにゐるあそこにゐるとこれ(妻)が教へて呉れるんだが、その時もう眼が見えなかつたのです』

それから四年、一人息子を失つた老父母は下宿屋を開いて孤寂な生活をつゞけて來た『丹心照萬古』と時の板垣征四郎部隊長から贈られた書額がかゝげられた部屋は油繪や木炭繪やパステルで描かれた一人息子一貞伍長の肖像畫ばかり

ぽつり眠る老父の歪んだ顏は泣いてゐるのか笑つてゐるのか——、

「下宿をしてでも生きる姿は立派でなくては息子に濟まん思ひましてな……」

▲なほこの日晴れの拜受者は

▲京町一ノ二三故藤原讓五中尉父藤原慰治▲昌井町七四故瀬谷一貞伍長父瀬谷重一▲道林町三八四故本家俊上等兵父本家萬助▲南米倉町一六〇故有留敏能重伍長父有留敏能▲明治町一ノ五〇故福田重一上等兵父福田源三郎、(寫眞上は瀬谷氏夫妻、下は遺族記章傳達式)

事變の眞の姿を 體當りで叩き込む
歷戰の勇士を各學校に派遣

聖戰四周年記念日

興亞新秩序建設に聖戰の火蓋を切つた七月七日の事變記念四周年を迎へて一億國民は感激を新にし總力擧げて事變處理に邁進するが、朝鮮軍では七日の記念日を中心に前後一週間に亘り各方面の要望により歷戰の將校、下士官、兵を講師として各學校へ派遣し講演、座談會、映畫會などを催し、日支事變の眞の姿を體當りで叩き込み、新しい覺悟と緊張を促すことになつた

希望團體は來る廿日までに最寄りの兵事部または軍、師團の報道部あて至急申込まれたいと要望してゐる

國防獻金を本社へ寄託

京城府龍山町一四太正コンクリート工業所の神田一郎さんと松島秀雄さんは十五日の日曜日に勞働して得た金五圓八十錢を國防獻金として十七日本社に寄託、また京城敎會町一三の三國勇太郎さんは昭和十五年一月から集めた一錢銅貨千三百枚(十三圓)を國防獻金として十七日本社に寄託した

愛國日の常會 五分間繰上げ 總聯から各道へ通牒

毎月一日の愛國日常會は內地より先にマイクを通して全鮮一齊に行はれ、朝鮮では午前六時四十分から行はれてゐたが、回を重ねるに從つて改善を要する點が擧げられてゐるので先づ七月常會から五分間繰上げて宮城遙拜の時間を午前六時三十五分(平日は從來通り七時)に變更することになり十六日總聯から各道へ通牒を發した

これと同時に今までは常會開會前に掲揚してゐた國旗を國歌合唱裡に掲揚することに改め、國歌合唱も二回繰返しをやめて一回にすることに決定した 內地では昨年十一月十日の紀元二千六百年式典の際國歌一回合唱を實行してゐるので聯盟もこれを採用することになつたものである

水不足の惱み
浮かぬ顏の山手方面の主婦達 府民よ、心して使へ!

百萬府民の待望久しかつた京城府外九宜新設水場は去る十四日送水を開始したが意外にも水壓は府民の期待を裏切つて水の出は餘りかんばしくない、最近では吉野、三坂、南山、青葉、鍾路、西界、阿峴、社稷、三清の山手方面一帶はねずみの尿程にも及ばないといふやうな有樣で「これぢや小火で濟む騷ぎも大事になる」と山手方面では盛夏を前に隣近所の主婦連が切實な顏付で婦人特有の神經を水道會議に集中してゐる、一方京城府水道課では「府民が愛國班の氣持で水を節約すれば水不足の山手方面もある程度は救はれます」と前提して次の如く語つた

いつものことながら山手方面の方にはほんたうにお氣の毒です、が、いくら水源池が出來ても府內の配水管敷設が完備されなかつたら高い方をうるほすことは出來ません、配水管は申すまでもなく大峴山から三峴、昭和通方面に目下敷設中です、この際下手の府民は山手府民のために事情の許す限り水を節約して欲しいと思ひます

東京大相撲の一行 あす朝京城乘り込み

內地が雨のため順延された東京大相撲の橫綱双葉山以下一行七百餘名の關取さんを乘せた臨時列車「相撲列車」は釜山の興行を終へ十七日午後八時十一分臨時編成の列車で釜山を出發、京城驛着は十八日午前八時四十分で堂々と入城することゝなつた なほこれがため沙里院、平壤も順延となり京城興行終了の廿四日夜八時廿分京城驛發、沙里院廿五日午前一時廿五分着、同日午後七時三十分沙里院發同夜九時十分平壤着、廿七日午前十一時五十分平壤發、安東には同日午後六時十分着の豫定となつてゐる

ガソリン要らず
人力車代用の"更生車"

ぶつぶーツ……ラッパの音がアカシヤの並木路を流れる、國策の線に沿つてガソリンをも人力をも節減しようと京城の街にお目見得したのが人力車代用の"更生車"で

"これや素晴らしいわい"と道往く人を振返らせるサイドカーの恰好の中に聰人の笑ひが

薔薇 のやうにまかれると車輪はアスファルトにはずんで前をゆく人力車に追ひつくとみる間に忽ち引離してしまふ、スピードは正に上乘、乘心地も滿更でないらしい、完全な安全裝置でゴーストップも思ひのまゝ、だが南山や三坂通の上り坂ではさすがに運轉手君の足も動かなくなつてしまふ、平道では絕對を誇るこの"更生車"も

京城 ではわづかに一台、府內花園町の矢部さんが所有するものでみである、價格七百圓、ことで考へた黃海道信川の某君が十六日に京城本町署へ"更生車"の市內營業を許して貰ひたい…と目下願が持込まれた、本町署では研究中であるが、やがて"更生車"が"旦那如何です?"と客を拾ふ新しい風景を生む日も遠くあるまいと思ひき

ネクタイはミヨシ

軍隊輸送の苦心

●暴風●疫病●空襲…… 今度キング七月號に發表された軍隊輸送船乘組員の座談會は目ざましい大作戰の蔭の冒險と苦心に胸を打たれる好讀物

少女が行方不明

京城昌信町四五九ノ四、昌信國民學校五年生南鄕洪子(一二)さんは十五日午後六時頃から姿が見えず兩親は不安と焦燥にかられて十七日府內の各警察署に搜査願を出した

大相撲京城夏場所
日割變更御知セ

木曜日	十九日(三日目印ノ桝券御使用願マス)
金曜日	二十日(四日目印ノ桝券御使用願マス)
土曜日	二十一日(五日目印ノ桝券御使用願マス)
日曜日	二十二日(六日目印ノ桝券御使用願マス)
月曜日	二十三日(十七日初日桝券御買求メノ御客樣ハ廿三日=五日目=ニ御越シノ程願マス)
火曜日	二十四日(十八日二日目桝券御買求メノ御客樣ハ廿四日=六日目=ニ御越シ願マス)

主催 財團法人朝鮮國防航空團本部 社團法人機械化國防協會朝鮮本部

大陸輸送の大評定
鐵道關係首腦者四十三氏出席 けふ鮮鐵會議室で開催

數次に亘る折衝を重ねいよいよ最後の決定を見る日滿支連絡船車時刻改正打合會は十七日午前十時から鮮鐵會議室で各鐵道關係首腦者四十三名出席の下に大評定を開催、先づ山田鮮鐵局長の挨拶あつて討議に移つたが

關釜連絡船を挾み內地側大陸側の運輸機關はそれぞれ事情と立場を異にしてゐるため種々の困難に逢着してゐたが、去る五月下旬山口市湯田における下打合會で大東亞的見地から各運輸機關も大體意見の一致點に到達したので今回仕上げの決定會議となつたもので會議は順調に進行、午前中はまづ時刻改正實施期日を明秋十月一日と決定、次いで問題となつてゐる關釜航路ダイヤの問題に移り正午休憩午後一時から再開、愼重討議を進めたが

ダイヤは歐亞に亘るため船舶ダイヤ、鐵道ダイヤ、航路使用船舶、船型決定、輸送關門における臨時便の各項目につき小委員會を設けて各擔當者において討議し第一日の日程を終つた

忌明け獻金

京城蓬萊町一九九ノ一朝鮮麥酒會社勤務安井照太郎氏は十七日來社、亡父の忌明けに際し金五十圓を朝鮮機械化國防費に寄託した

石垣下から寫眞機洋服類を發見

京城西大門署管內の某家、金丸巡查が十七日午前一時ごろ府內竹添町二ノ七先を巡行中同番地錦和企業會社の石垣下に大型寫眞機一台、洋服類十點(時價千圓)の品物が隱してあるのを發見、盜難品と見なし目下被害者を搜してゐる

"生きて還らぬ覺悟"
病院船乘組みの『白衣の戰士』 けふ勇躍第一線に出發

白衣の戰士日赤朝鮮本部救護員で編成した病院船乘組の救護班兒山正篤氏以下十一名の戰士がサーヂの制服も凛々しく十七日午前十一時京城驛發急行で一路現地に向つた、驛頭には朝鮮軍各軍醫部長、同師團軍醫部長一輪軍醫大佐、總督府上瀧內務局長、日赤朝鮮本部佐々木副總長、膝田日赤病院長をはじめ愛婦、國婦會員、府內女子中等學校生徒十字團員、府內官民多數の熱誠の歡送を受け勇躍第一線に向つたが、兒山班長は出發に際し固い決意を次の如く語つた

我々は一旦病院船に乘込む以上生きて還らぬ覺悟です、お國のため身命を捧げて戰ふ我が皇軍の勇士と共に祖國の爲に最善を盡し現地に骨を埋める覺悟です

銃鍬一致の"農報青年隊"
虔しく默禱する姿 愉快な內鮮一體の實話

【山口縣豐浦郡粟野村にて奥村特派員第三信】さすがに道場で訓練した青年達だけあつて仲々立派だ、規律正しく行儀もよく實に出來た若い衆です、どこの部落でも大へん好評だが特に私の感心してゐるのは例の正午の時報と同時に何處にをつてもすぐ起立して默禱をやられる、あれです』

黃海道地帶班長以下二十名の青年隊が配屬されてゐる山口縣豐浦郡粟野村の役場を訪ねた記者にここの大木助役が漏してくれたことは隊員の評判だつた、隊員の勞作作業も去る四日入村以來ちやうど十一日目大麥の刈取も一段落しこれからいよいよ全村田植期に入る直前でいたる所滿耕のやうな多忙さだ、河鹿鳴く清冽な粟野川に沿うた村道を大木助役と步きながら村勢の概觀をきく粟野村も幾度か災害に影を受けた村だが矢張り村の特長として全村民一致の美風があることだ、政爭華やかなりし頃からの政爭の弊風が多かれ少かれ地方農村にのこり、村政の紛擾の起るところが未だ相當あるのであるが、この村には昔からそれがないといふことだつた

耕地面積は田二百二十町步、畑三十町步、山林面積が三千町步耕地の約十倍を山林面積が占めてゐることは村の經濟生活が米作以外に比較的高い比率の山林收入によつて行はれてゐることを物語る、階級別にみた農家構成も大地主がなく、村內全農家の八割は中農層である、昨日記者がみた佐々木前村に非常に近似したタイプがみられ村の平和が主としてこの中農層の穩健的存在、就中大地主と純小作農が比較的少いことを條件として成立するものだといふことを示唆する

この村の誇りは、何といつても經濟更生計畫が理想的に行はれた點にあつた、昭和六年全國のトップを切つて十ケ年計畫に基く經濟更生計畫に着手した當時は村內の一戸當りの負債は四百圓だつた、計畫實施以來は生產擴充と消費節約とによつて毎年四十圓を捻出着々整理に努力した結果、昭和十一年には殆ど全部債務整理、右年次計畫の最終年度に相當する今年のしかも六月現在において全戸平均一千圓の黑字を記錄し、かつての借金村は今では立派な一本立ちの力強い經濟更生村として戰時下食糧增產に邁進してゐるとかで、この村に配屬された黃海道地帶班長の福井氏も道で出合つた、そして出會ひがしらに福さん は「みんな元氣で働いてゐる、一人も病氣はありません、お蔭で村でも非常に評判がよい」とさすがに嬉しさう、記者に問はれるまゝに語つてくれた福井班長の一以下は隊員奉仕生活の概況である

過ぐる十一日の奉仕開始以來で隊員が感じた主要なる點は第一に內地の農家が物を大事にすることである、米粒一つ、藁屑一つをも無駄にしない、すべて勿體ないと思ふ心、それが判つてきた、作物の一粒一米といへどもその中に作つた人の魂が入つてゐる、研究した人の魂が入つてゐる、從つてこれらを單なる物質とは考へない、第二に出品……の堅固な……を見るにつけても村の農家がピツタリ土に着いてゐて、どんなことがあつてもこの土地からは離れないとの強い決心がとれらの風景から讀みとれる、さういふ感想を漏す隊員もあつた、第三に內地農家が研究的で農具や作物の品種の改善に終始熱心に努力してゐるのを逸早く感得してゐる

かく青年隊派遣の効果が逐次具現しつゝあることを語つた、福井氏はやがてこんな話を披露してくれた

黃州郡出身の白川永久君は黃州でも林檎畑二町步餘を經營してゐる青年だが、この村に來てからも熱心に奉仕作業を續けてゐるが至つて明朗な青年、ところで配屬農家にゐる赤ん坊がいつの間にかすつかり白川君になついてしまひ、その赤ん坊を白川君が抱いてゐる間は家の者がいくら來いと言つても決して行かないといふ

實に愉快な話であり、どんな內鮮融和の實話は青年隊の入村以來いたるところの部落にいくらでも轉がつてゐるのである、福氏の話ではまだ入村以來全員集合したことがなく、それをいよいよ明日集めの朗讀や村の指導者の講話、それが終ると主婦のみの主婦部落常會をみんなで聽く段取りにしてゐるといふことだつた、この日ちやうど部落の全休日で隊員も殆どみな休養をとつてゐたし記者は隊員農家の訪問を取止めて歸路についたが兎に角われらが青年隊は全員元氣頗る旺盛に隣りの農家の奉仕作業に或は先進內地農村の營農技術の練習に虔摯敢鬪の毎日を送つてゐることを附記して記者は山口縣における最後のコースたる山陰線宇田郷驛に近い宇田郷村に急いだ

【寫眞=農報青年隊員と仲よく牛馬耕をする半島農報青年隊員(下關要塞司令部檢閱濟)】

十七日朝の氣象概況

氣壓配置は東支那海、四國沖、日本海西部千島等にあり、高氣壓はオホーツク海、小笠原島附近の海上に擴り北支那、滿洲西部も高氣壓がやゝ高い、半島は概ね曇りだが湖南地方は雨模樣、滿洲、北支那も天氣がよい、西日本の太平洋岸は雨その他は曇勝である、鮮內の氣溫は南岸十九度內外、北東部は十度內外で例年に比し北東部は三度內外低いがその他は一度內外高い

京城地方 【今晚、明日】曇小雨模樣、今朝最低氣溫一九度七分【昨日】最高氣溫二八度一分、最低氣溫一八度一分

仁川地方 【今晚】曇・明日曇小雨模樣

江上正士氏愛嬢

朝鮮總督府囑託江上正士氏次女雅英子さんは十六日夜十時頃嫁ぎ先京城蓬萊町六二ノ四九日航社員新延氏方で急逝、葬儀は十八日午後五時から大和町日蓮宗寺で營まれる

會と催し

◇京城大分縣人會有志では來る二十八日午後五時から京城旭町京喜久に双葉山、羽黑山、名寄岩、双見山を招き歡迎會を開く

キンピラレート
五六分間でキツ ひげ・胸毛・うで毛すね毛手足 毛深い方へ

中風(ちゅうき)でお困りの方へ 早くなほつて下さい 良藥無代進呈 ○東京市牛込區合町七

皮膚科 泌尿器科 性病科 醫學博士 鷲海元則 鷲海醫院 京城府本町四丁目一二 電話本局二四九五番

一寸ひとふり ヨット香水 ヨット化粧品本舖 東京・大阪

京城 丁子屋
日本畫、洋畫、彫塑 九晨會第一回展 18—22日 四階畫廊
小倉特產 小倉ちゞみ陳列 18日より……(3階)
カツトグラス新荷着……(4階)
海水浴用品陳列 (2階) 18日より

18日—22日 於 4階催場
夏に鍛えよ! ハイキングと釣の展覽會
一目でわかる京城近郊のハイキングコースと釣場の御案內、釣竿の製作實演—會期中東京竿師「壽作」「釣壽」師の繼竿製作實演、火入れの無料サービスを致します
後援 京城電氣株式會社 京春鐵道株式會社 京城軌道株式會社

御家庭に無くてはならぬ カモ井のハイポリトン 最高の品質 最低の價格 效力保證 年越

果然ヒット!! 全若人の清い涙を絞つた不朽の名歌 琵琶湖哀歌 唄 東海林太郎 小笠原美都子 テイチクレコード

入院隨意 中眼科 醫學博士 中聖雨 京城府雲町一〇六

参茸トニク

シッカロールパスター 治りにくい小兒の創傷に 糜爛に 濕疹に 東京・大阪 和光堂

カゴメケチヤップ 最上の品質・最大の賣行

コドモのねびえ かぜに オイシ

提携公演 朝鮮樂劇團 明治座 出演
朝鮮演藝株式會社 明治座 提携第一回公演 オーケー歌劇家出演
紅ばらの夢 構成・演出 松見海博 音樂指揮 金海松
血と砂の街! スペイン!! 赤い屋根、白い壁、黃昏のベランダにギターの旋律! キヤスタネットのひびき! 南國の夢に見るカルメンが今宵も赤いばらにむせび泣く!
朝鮮樂劇團が初めて試みるスパニツシユもの、チヨゴリ・シスターの五人のカルメンをはじめ全員スタツフの豪華キヤスト!
李蘭影 洪淸子 張世貞 徐鳳姬 金英子 李俊鶴 金貞九 宋達協 李眞鋼 外舞踊團 出演
松竹映畫 築地 男の家 女の宿 同時上映

提携御挨拶

演藝文化は現代の大衆科學である、最近いはゆる高度國防國家の要請に基づいて科學の振興が力說せられてゐるがその際もし科學と考へられるものが單に科學のみであるとするならば一面的であると言はねばならぬ。茲に斯界の第一線に立つて活動しつゝある朝鮮演藝株式會社並に石橋常設館コンチエルンの一面的な大衆科學への劃期的なる全的提携こそその補强でもある。

御承知の通り オーケー藝術家並朝鮮樂劇團を擁してゐる『鮮藝』は新日本文化の隆昌に副ひ內地に於ける國民娛樂樹立の範に則り レコード、舞臺、ラジオ 等に於て今や東洋的演藝の花々しき歷史を負ふものであり、明治座、大陸劇場こそは石橋常設館コンチエルン傘下の劇場として半島最高の演藝殿堂たること言を俟たぬものである。

本提携の志も亦此に存じ世紀のこの光榮を維持し現下半島最高藝能の王國として各派各流を超越し內、半島藝術の精華を蒐め外、世界の藝術家を客とし、時に貴賓御歡待のお役迄にも立ち得るやう、かの歌舞伎座の莊麗と、その古典的意義を半島にも同うせんとする心願である

只今兩館の舞臺面に大改裝を施工中なれば近日、第一回番組其他引續き發表致し度、不敢取御披露旁々改而諸賢の御支援を仰ぎ奉る次第である

昭和十六年六月

朝鮮演藝株式會社 取締役社長 青山哲

明治座・大陸劇場 社長 石橋良介

學藝

半島人男女の適性 教育次第で向上する

科學振興座談會【1】

田中咄哉州氏筆

【井上】京城記念科學館では去る五月十日開館十五周年記念日を一大轉機として、はつきりとした目標を定めいろ／＼の計畫施設を行ひ、非常時下科學思想の涵養、科學知識の向上普及に一臂御役に立ちたいと思つてゐる次第で御座いますが、一方京城日報におかれても、從來科學の振興に關しましては文筆に施設に世間を敎導すること多大なものがありますので、こゝに兩者が共同主催で科學振興座談會を開催した譯で御座います、私共は、この種の座談會が國民の科學する心に刺戟ともなり、强力政治的背景をもつ具體的施設計畫に寄與するやうになることを切望してゐる次第で御座います、特に我々記念科學館にとりましては、將來の施設計畫にこの上なきよき指針となしたいと思つてゐる次第で御座います、御腹藏なき御話を承り度いと存じます

【寺田】この座談會を開きました趣旨は先程井上さんが仰しやつた通りで御座います、今日お集りの方々はそれ／＼の方面における權威者でゐらせられますので、御話下さいますことが專門的になり過ぎはせぬかと思はれます、それも結構でありますが、餘りに專門的であり餘りに權威の高いものであるがために、これを新聞に載せました場合讀者が食ひつきにくいといふ恐れのあることを若干心配致しますので、お話は御腹藏なく御願ひしたいのでありますが、希望としては大衆によく判るやう、科學振興の心を起させるやうなお氣持でお話へれば結構だと思ひます、なほ今日この座談會を進めますにつきましては、科學館長の井上さんに司會を御願ひしたいと思ひます

【井上】司會と申しましても、たゞ私共寺田さんと二人で世話係といひますか、進行係と申しますか、さういつたことをさせて頂きます、さて、この度京城帝大に理工學部が出來ましたことは非常時局下特に私共は心強く感じてゐる次第でありますが、學部の抱負と申しますか、或は御方針について山家さんの御話を伺ひたいと思ひます

【山家】この朝鮮の人口が今二千三百萬とか二千四百萬とか稱してをりますが、この大部分九十パーセントは半島人であります、半島人の男の工業に對する適性から申しますと、色々の方面に相當使へるといふことであります、この間軍部の後援で約二ケ月實習の結果によりますと、内地の八割程度の能率を上げてをるといふことを聞いて心強く感じてをります、女工なんかに致しましても、非常に手先が器用で、今まで朝鮮女工は内地に比較して相當劣つてゐるやうなことを聞いてゐたのですが、手先の仕事は寧ろ内地以上によいといふ實話があるやうに心得てゐます、この朝鮮に國民學校の敎育がもう少し普及しますと、もつとよくなると思ひます、さうなれば朝鮮においても科學的教育を普及すれば朝鮮の工業は振興して來るのではないかと云ふことを痛感してゐる次第であります、それでこの科學を振興させますには、矢張り基礎的科學の振興と云ふことから、もう一つは現下時局の當面の問題に應ずる應用科學面に技術の研究と云ふ二つの方面で行かなければならんと思ひます、この第一は基礎的科學の振興といふ方面に對しては大學の理科のみならず、醫科も同じで御座いますが、さういふ最高學府が中心になつて專攻して行くならば、朝鮮全體の理科學振興といふものは大いに出來ると思ふのであります、第二の應用化學及び技術の研究に關しては、朝鮮においても何か研究施設をもつと擴充すると共に、研究所と技術者をもつと綜合して、その素質の向上を圖るといふことが必要ぢやないかと思ひます

出席者
西川 九藏（京城高工教授）
松山 秀雄（總督府圖書館長）
矢鍋永三郎（總力聯盟文化部長）
山川 正（發明協會朝鮮本部）
山家 信次（城大理工學部長）
佐藤 武雄（城大醫學部長）
三橋 潤（機械化國防朝鮮本部次長陸軍少將）
下郡山誠一（李王職昌慶苑長）
廣川幸三郎（京城齒科醫學校教授）
森谷 克己（城大法文學部教授）
井上 智（科學館長）
岩佐 彥二（科學館總務部長）
寺田 瑛（京城日報學藝部長）
六月六日於半島ホテル

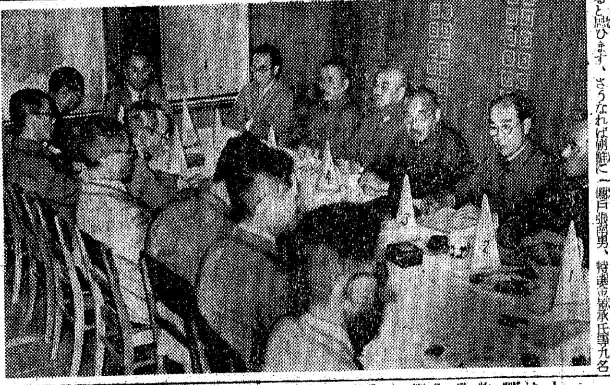
科學振興を語る人たち（半島ホテルにて）前列向つて右より井上、岩佐、西川、三橋、松山、佐藤、山川、廣川、山家、矢鍋、下郡山、森谷の諸氏

九晨會の新發足
あすから丁子屋で展覽會

九晨會の中堅作家——第一部東洋畫の推薦江口敬四郎、本年度鮮展昌德宮賞を受けて推薦となつた今田慶一郎、特選金殷鎬、中內利彥、第二部西洋畫の推薦地野二彥、同沈亨求、同金仁承、第三部彫刻の推薦尹張南男、特選金景承氏等九名によつて組織された九晨會は研究社交團體として新しく發足することになり、十八日から廿二日まで丁子屋四階畫廊で第一回展を開くことになつたが、日本畫は三尺物以上、洋畫は二十號以上、いづれも各自三點以上を出陳するといふから鮮展とは別の意味で興趣の深い展觀となるであらう

なほ同會では他の美術團體が同人の作品展のみを開いてゐる現狀に對し、鮮展とは別個に在野の募集展を開くことについても協議會を重ねてゐるので、遲くも今秋頃には日本畫、洋畫、彫刻につき各同人が鑑查員にあたり、一般の應募搬入作品の展覽會を開くことになるものと見られてゐる

新映畫評 潛水艦1號 珍しい劇映畫
日活作品

日活多摩川作品「潛水艦一號」——原作、脚色は永見隆二、監督は伊賀山正德、潛水艦に取材した劇映畫であるが、企畫の貧困な前物として見た場合これはかつての日本映畫に珍しい作品といへよう

内容は佐久間艇長の烈々たる精神を主流に、その意志を繼ぐ青年士官と造船技術家を通じ、實理と學理の緊密なる提携によつて、潛水艦の發達に努力する姿を描き、近代戰の海の第一線に立つ潛水艦乘組員の、重大な使命と任務を紹介せんとしてゐる

この物語は佐久間艇長の出生地たる福井縣三方郡八村の小學校から始まり、この村から出た二人の青年、片桐（中田弘二）は軍人として潛水艦艇長となり、日高（井染四郎）は造船技師として立ち、日高の設計になつた艦の試運轉を片桐が行ふといふ至つてあつさりしたもの、戰爭を題材としないこの種映畫の物語構成は難しいものだが、その點だけはこの作も惱めであつた、また登場する人物も敎訓めいてゐるが、その反面常識的ではあるが、二三の挿話を描いて思はず感激へと誘ふ個所もある

また潛水艦に對する國民の認識を深め海軍々人の生活に觸れて決して無駄ではなかつた、見せ場である艦内の撮影も若干あるし、海上撮影も相當あり、ひと先づはよろしいが、軍港を模型として作つたミニアチュア・セットのお粗末さが目につき中田と井染の演技も多少硬かつた——Ｓ——（約二時間十八日から京城寶塚劇場上映）

閲後所感
海軍大佐 黑木剛一

映畫「潛水艦一號」を觀賞して感じたること左の如し

一、筋に無理が無い。嚴しい中にはのかなる柔かさがあつて良いその柔かさがあつさりして良い

二、從來祕密にされて居た潛水艦の内部も窺されたりして、潛水艦といふものが能く判るのに、これ以上の映畫は今迄なかつた

三、海軍將校の家庭の雰圍氣、潛水艦特有の挿話が實に面白い

四、海軍の傳統的精神中、潛水艦乘員の信念及び努力が、全篇に漲つて居る

兵公務遂行の場合の擧措、海軍將校の品格の表現等、どれが役者かとれが本物か、判らぬ程眞を穿ち、海軍の誇りの大目的に精進する姿は尊敬と學理を結合したる成果の希求と、死を乘り越え乘り越え皇國の將下皇國のあらゆる部門に從事する人に對する大なる示唆ではあるまいか

楠木繁夫と美ち奴
明治座に出演の歌手楠木繁夫と美ち奴は、レコード界の人氣者だけに早くも初日以來非常な好評で迎へられてゐる【寫眞＝本社訪問の際】

不連續線
貯蓄強調

朝鮮内だけで六億圓の貯蓄を增加しようといふ運動が、今つゞけられてゐる。

何故に貯蓄が必要であるかは、今更いふまでもないことだが、最低限度の生活に徹する心構へさへあれば、誰でも貯蓄は出來ることである。

何ケ月か前にも、私はこのことについて、例へば洗濯屋へ出す代りに、家で洗つて、家でアイロンをかけて、それだけを貯蓄する方法もあると書いたら、一人の馬鹿者から投書が來た。

『餘裕のある人は貯蓄をするがよい。然し吾々のやうに一圓一錢の餘裕もない生活をしてゐる者に、どうして貯蓄が出來るか。そんな空論を吐くな』

といふやうな文面であつた。

私が、その男を馬鹿者といふのは、實にそれがためである。

一圓一錢の餘裕もないといふ口の下から、一錢のハガキを飛ばして來る愚さを見るがよい。

その男にしてからが、眞に心ある男であれば、ハガキ代の一錢は節約貯蓄出來た筈である。

公債を買ふだけが貯蓄でない。銀行の窓口へ金を差出すだけが貯蓄でもない。

無駄を省いて、それを節して行くことも一つの貯蓄なら、さうして貯めた一錢一錢を纏めて、郵便局へ持つて行けば、それこそ立派な貯蓄であることを知るがよい。

京日歌壇
吉井勇選
朝鮮風物・生活・事變雜詠

はるかなる滿蒙の山を望み見て一日の疲れしばし慰む　滿州 森城綾子

背嚢に櫻さしつゝ行く兵の萬歲見出してたのもしと笑む　光州 北川幸藏

うた暗の胸に手を觸れ打つ動悸數へて雨にけり物思ふ時　京城 澤田妙子

郡より贈り來りしカステラの香をなつかしみこころして食む　淸津 白木百合

・

京城 久保田香枝子

畑中の火藥倉庫の家根の邊に片破月は傾むきにけり　黄海 西方鐵藏

君送る朝の寒さよ山峽にわがさびしさはきはまりにけり　平南 金森大治

吾はこゝに死なむといへるわが友の大陸面の逞ましきかな　大田 內藤みさを

初夏の實習畑に風强し今日も兒童と白菜を蒔く　西部 淵上苳生

響ふかき教會堂の大時計寂しく時を刻むゆふぐれ　京城 高寶木眞砂子

機械工場見つけてうれし過ぎし日と變らぬ音にしばしたゝずむ　京城 葉陰落

滿ちてくる黄潮の音靜かなる日ははる音はたゞうつゝなく　木浦 千葉正

アパートの窓ひらきみて鮮らゐの薔花咲けり夏來るらしも　京城 衣笠美智子

山峽の小さき鮮農の家並に日の丸の旗見えそうれしも　京城 渡邊眺升

穩津 笹山綾子

よべの風はげしかりけり桑の芽のこぼれしるきを母となげかふ　京城 松本やよひ

今日はみなさす事したるうれしさに事務服ぬぎて唄をうたひぬ　咸興 原元永善

數ならぬ男の子一人の來し方はあまりけばしき道なりしかな

朝鮮風物・生活・事變詠（季節自由）每月廿日締切▲官製ハガキに一人一枚三首限り認め京城日報社學藝部「京日歌壇」宛

朝鮮俳句作家協會結成 高濱虛子氏歡迎作句會 入選句
中村若沙選

一濱き女に花アカシヤも暮れにけり　光州 安東方子郎

アカシヤの花の下よりボート漕ぐ　京城 岩田雨風

とりまいて喇叭の父をたよりとす　咸興 楢山三三子

病院はアカシヤ道が樂しくて　京城 毛利尾山

羽拔鳥兀々として驕らず　京城 齋藤日出堂

花アカシヤそこよりバスの道岐れ　京城 棟上碧想子

アカシヤの花の盛りの父兄會　京城 五味甲南

王陵の觀客として羽拔鳥　天安 村上由郎

よりかゝる柱もきまり端居かな　京城 上野王瘍

水汲女花アカシヤに立ちいとひ　同 梶谷伊津子

アカシヤのにほふ宵かな吾に兒なく　同 秋月耕丘

アカシヤの花に揺籃吊りしまま　・京城 近藤一溥

麗往に倚りて端居の月愛し　墨湖 流郷桂蘇

海たかき夜ごとく＼の端居かな　興南 十田卓北

端居して高麗商のしなさだめ　京城 宮崎英園子

アカシヤの花の古道なつかしや　同 永田一規

螺馬車やアカシヤの花の吹雪う　天安 三井樗葉

アカシヤの匂ひこぼるる水貼　咸北 高橋紫城

花こぼす樹皮をはぎたるアカシヤも　京城 高橋深花

雨垂れのうちをゆきゝや羽拔鳥　義州 藤井水骨

はしなくも人のこゝろを夕端居けく　京城 八木澤不折

端居して心靜かや粥咲く　同 菊池月日子

アカシヤの落花しきりて吹きとめり　大連 霞鳴鹿

南海俠勇傳（8）
寶井馬琴【演】
小松崎恒方【畫】

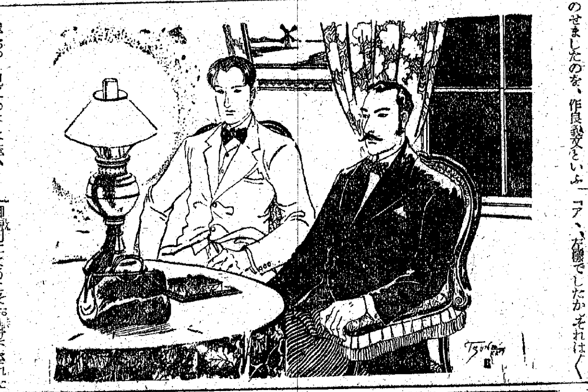

二人の紳士

するとこの八番室に、泊つて居りましたのは二人の紳士で、二人ながら風采堂々たる立派な人物であります。その二人とも殿樣に、

「アゝ左樣ですか。我々はかういふものです」

と立上つて各自に名刺を出しました。それを受取り清太郎が見ると一人が作良義文といひ、今一人は立花勝武といふ名であります。作良といふ人物が三十前後、立花の方は二十六七、二人ともに新調の、リウとしたセビロを着て居ります。裕福な人たちであることはどんなにふみ倒しの番頭が見ても判ります。清太郎は進められた椅子へつきまして、

「ところで早速でございますが、作良樣へお尋ね申し上げます。若しや貴方樣は、この鞄にお見覺えはございますまいか」

抱へて來た鞄をテーブルの上へのせましたのを、作良義文といふ人がぢつと見てゐましたが、

「左樣、この鞄は見たことがあります。今日、私が用事をいひつけ東京へやりました者が、たしかこの鞄を持つてゐたと記憶しますが、それがどうかしましたか」

「アゝ、それではこの中に、入つて居りました品物にも、お心當りがあらうと存じます。若しや貴方樣はそのお方に、金子をお託しになりはしませんかな」

「ア、よく御存知で、如何にも私はその者に、金子をある所へ屆けるやうに命じましたが」

「してその金高はどの位でございましたらう」

「左樣、三百圓でした」

「何かへお入れになりまして」

「イヤ、有合せた白紙へ包んだばかり」

「その紙包に何かお目印は……」

「ハア、私の筆で東京牧母上樣御宿グランドホテルにて義文と記しました」

「アツ、それでスッカリお話が出合ひました。實は私本日この横濱から汽車で上京して新橋へ着き、宿へ入つてから氣がついたのですが、川崎で停車の時、車内が混雜した爲め棚から、鞄がころがり落ちたのを、慌てゝ拾ひ上げた事がありました。あまり形も色合ひも同じだつたので、その時間違へたものと思はれます。私の手提鞄とこの鞄とが、取りちがつて居りました。開けて檢めれば中から出ましたのは、三百圓在中の紙包、それに貴方樣のお名が記してありましたので、驚いて再び横濱へ引返し、夜中ながらお屆けに上りました次第でございます。どうぞ、お檢めを願ひます」

と言ひながら、鞄を開いてその中から例の紙包を取出して、之を作良義文といふ人に渡しました。

作良氏は大に感服した樣子で、

「ア、左樣でしたか、それは〳〵御親切によくこそお屆け下された御好意を感謝します」

押戴いて紙包を受取りましたが、悠揚迫らず立派な態度だ。上井清太郎の方は心中に、

（サア、これからだぞ。どうするだらう。拾つた金を落し主に、屆けて返すのは拾ひ主の義務だが、返された落し主は、拾つた人に幾分かの謝禮をするのは世間通例の御定法だ。全體この人はいくらお禮をくれるだらうな。くれるとなると今度こそは天下晴れて乃公のものだが、然しそれを斷つていゝかしら。それとも遠慮した方が奥床しいかしら。見つともない奴だとこの立派な紳士達に、見下げられやアーないか）

と、又これが心配になつて來た。そんな事とも知らずに、作良義文はありました三百圓を、數へもせずに新しい紙へ包み直したから清太郎何をするのかと目も離さず見て困りました。

安産のために
ワダカルシューム錠
片瀬博士述「安産のために」冊子進呈
大阪市西淀川區大仁東一
和田卯助商店

温突朝鮮の明朗報
燃料半減 温度均一 保温長久 築造堅固 掃除完全
專賣特許
循廻式文化温突出現
朝鮮文化温突工業社
京城明倫町二丁目一九五 電話光化門四六〇七番
工業所有權 地方委任及分讓 歡迎
新築改築施工請負

登記公告

[illegible]

朝鮮總督府推薦映畫!!
全世界に戰雲漲る！
潛水艦隊々出動！
最初の潛水艦劇映畫!!
最新銳 本日
日活多摩川が烈々たる愛國の至誠に燃えて放つ空前の總力傾注雄篇！

潛水艦1號

監督・伊賀山正德
脚本 永見隆二
應援・監督 山本弘文
撮影 渡邊五郎
中田弘二 井染四郎 伊澤一郎 見明凡太郎 片山明彥 伊藤哲夫 北龍二 上代勇吉
風見章子 山田耕子 龍花久子 小峰千代子 外オールスターキャスト
海軍省 文部省 推薦
18日ヨリ4日間
城寶

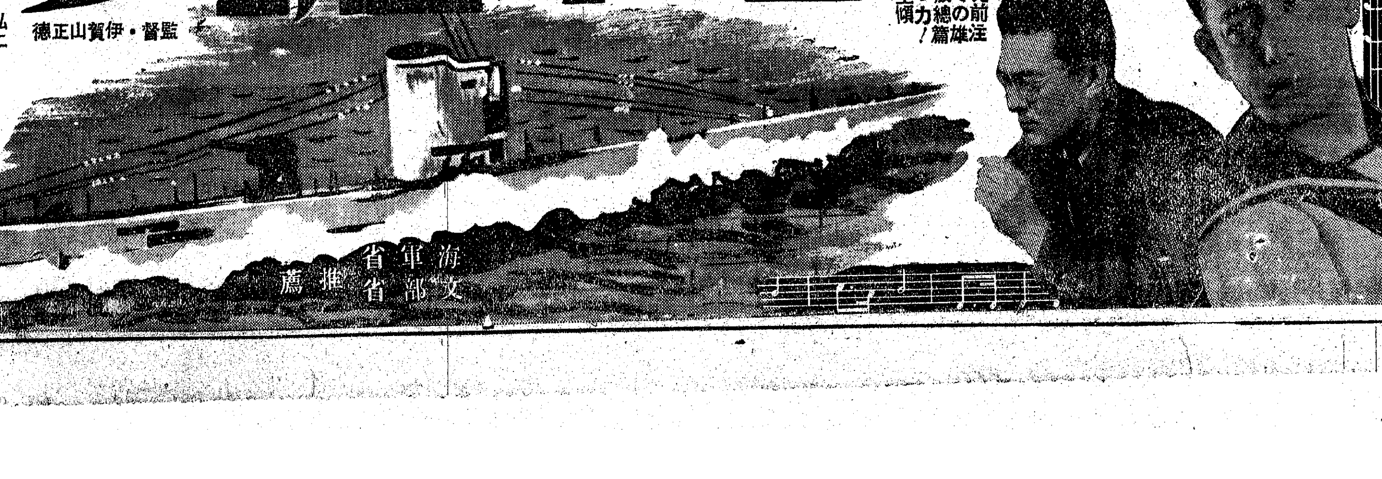

新麥の配給對策 近く正式決定か

本年の麥の收穫豫想高は目下食糧調査課において取纏め中であるがこれが新麥の配給對策確立は焦眉の急務とされてゐるので本府農林局では

一、新麥は原則として生產地方で消費させてより以上の米穀を供出せしめる考へ方とするか

二、麥の全般的な各道需給對策を樹立して數字的に操作を決定する方法を執るか

等につき十七日から湯村農林局長の手許で係官が愼重協議を開始したので近く正式決定の筈である

朝商總會出席代表 田川京商會頭決定

京城商議では十七日午後二時より議員室に議員總會を開き、第十回朝鮮商工會議所總會に提出する議案に對する賛否意見ならびに代表出席者決定の件を附議した結果、代表出席者は田川會頭と決定、提出議案に對する賛否意見は代表出席者へ一任することとして散會した

東亞貿易支店長會議 廿三、四日開催

朝鮮東亞貿易會社では七月一日よりの營業開始に先だち來る廿三、四の兩日午前十時から同社に支店長會議を招集、業務規定ならびに支店開設事務その他について打合せを行ふ、なほ支店は釜山、群山、平壤、新義州、清津の五ケ所へ設置することになつてゐる

滿業の民間株 倍額增資斷行

【東京電話】滿洲國における鐵鋼石炭などの增產計畫遂行に伴ひ、本年度滿洲重工業事業資金は三億八千萬圓の巨額に達し、今後もますます膨脹の趨勢にあるが滿業ではこの際大衆資本を動員することになり、同社資本金中民間株(資本金四億五千萬圓中民間株は半額の二億二千五百萬圓)の倍額增資を斷行するに決し、十六日の對滿事務局會議に附議決定したので、來る卅日の定時株主總會の承認を求めることとなつた、なほ同社では今期配當を年一割より年八分に引下げたが、この減配より生ずる配當餘力を見込み今後新舊株式(政府保證六分)ともに八分配當を維持せんとする意向である、增資要綱左の如し

▲增資要綱 民間株の倍額すなはち二億二千五百萬圓

一、第一回拂込額 五千六百廿五萬圓(四分の一)

一、增資方法 新株は配當年六分の無議決權優先株とし、民間株主に對し舊株一株につき一株の割合をもつて引受けしむ

一、第一回拂込時期 未定

王子製紙拂込徴收

王子製紙では來る九月一日を期して最終拂込(一株につき十二圓五十錢總額三千七百五十萬三千圓)を徴收することに決定した

王子製紙据置

【東京電話】王子製紙では十六日丸の内同本社に決算重役會を開き、當期利益金處分案(配當年一割据置)を來る二十五日開催の定時株主總會に附議する

旭ガラス總會

【東京電話】旭ガラスでは丸ノ内、三菱本館に定時株主總會を開催、當期利益金處分案(配當一割三分据置)ならびに定款一部變更の件を附議原案通り可決した

スマトラ拓殖九分据置

【東京電話】スマトラ拓殖では來る二十五日丸ノ內工業クラブに定時株主總會を開き、當期利益金處分案(配當九分据置)ならびに定款一部變更の件を附議する

北洋捕鯨一分增配

【東京電話】北洋捕鯨では來る廿五日丸の内工業クラブに定時株主總會を開催、當期利益金處分案(配當一分增配の年八分)ならびに取締役任期滿了に伴ふ改選の件を附議する

けふの市況

株式 嫌氣手詰 押す

前場 行悩みから買方の嫌氣が助長され、短期新東は百十四圓臺から三圓臺を覗いたが、突込んで賣る向きもないので引値は再び四圓臺に戻した、その他は滿業が增資提議から二圓方叩かれ、新鐘八十四圓九十錢に引け、高周波五十四圓九十錢の安値があり、人氣惡化模樣であつた、目先も出直りは容易でないやうで大きくは戻れまい

後場 (軟弱) 値頃關係からして下値追ひは警戒されて深押しもないが、大體總べて軟弱であつた、即ち短期新東は百十四圓八十錢と十錢安、新鐘八十四圓八十錢と十錢安、高周波五十五圓二十錢と騰合みであつた

短期新東大引

	後場	同日比較
東京	一一四、七	五安
大阪	一一四、八	四安
京城	一一四、二	八安

惡材料試煉濟

アメリカ政府は獨、伊在米資金の凍結令を實施し、樞軸側に對する經濟的壓迫は更に加重され、國際政局の紛糾は免れ難い情勢にあり、これが見透難のため、仕手筋は積極的な態度を持し、輕々には動かない、しかしとの一面日、ソ間の多年の懸案解決、また獨、伊樞軸國の國民政府正式承認は極めて近い將來といはれ、折柄の金融は頗る緩漫であり、現在の株價は利廻高率で既に株價圈內にある等の好材料がないでもない、だが人氣は惡材料のみを反映し、好材料は體價の格好で實氣は薄い、滿配會社が續出する一方場合によつては減資も免れ難い情勢にあるので無條件買ひを許さない、從つてとゞ當分は不透明なる商情持續もやむを得ないが惡材料は漸く言盡され既に試煉を經てゐるだけに目先無條件な下げはあるまい、寧ろ思惑の分量は徐々に取組が少いとは株價を安定せしめ得る有力な材料の一つである、目先惡材料によつて叩かれるとしてもこれ以上の安値は產業界への影響も尠くないだけに何等かの對策が期待され下値を許さない實情にあるので押目は買はれる筋合ひにある

買方足踏み

アメリカの戰時體制はいよいよ本格的な樣相を備へて來た、即ち對外的には援英、援蔣策強化、獨、伊在米資金の凍結令實施、對內的には軍需關係工場の政府接收がそれである、歐洲戰局もこゝ中だるみとなり、格別な進展を見せず、と英、米外交の暗躍が漸次表面化して來たやうだが日、蘭印會商の不調はその半面を物語るものと見てよい、仕手は既にこの變化は充分出來てゐるだけに今更問題にしない、わが南進策がこれで挫折するわけのものでないが、流石の買方も足踏みをせざるを得なくなつた、今後同處を目標として買つてよいか確信がつかない、東亞經濟圈確立實施に當つては前途多くの難關があり買嵩を躊躇せしめるものがある、この見透しがつかぬ以上大きな戻りは期待困難の振合である

彈明照

利廻りからする限り何等警戒すべきところがないが仔細に檢討すると無條件に買ふわけには行かない▲事業會社は斯界の制限によつて內容を堅實化せしめるといふ好材料はあるとしても資材難による減配も現實の問題として現はれ場合によつては減資も免れ難い實情にある▲かやうな情勢の下では投資筋が終始見送りを續けるのも無理からぬところである▲人氣の主座を占める船株と新東は過然としたところがあつたがこれも環境の惡化から許されなくなつて來た▲人氣株が惡然としてゐた時は人氣も冷靜であり材料に對しても見直すだけの餘裕があつたが一旦人氣株が挫折すると人氣の動搖は著しいものがある▲尤も思いといつてもたかが一圓內外であるがこれも人氣が陰翳などさは國際以上に響くする▲短期新東は百十四、五圓臺を維持する限りあまり問題はないが、もし三圓臺を割込むやうであれば惡い場面を見せないとも限らない▲とに角この三圓台がもつとも警戒されるわけでこれを見究める必要がある

實物不味

滿業系が叩かれたのを動機に人氣は變調をおびて來た、鐵鋼株も軒並賣込まれ、人氣は更に惡化模樣となつた、目先特殊な買材料が現はれぬ限り整理安は免れ難い、主なる出來値左の如し

高周波五五圓三—二二—一五圓〇—三▲鋼パ一八圓〇—八圓三五▲京南二四圓九▲米穀市場七圓三▲漢江水電二〇圓

兜町だより

蘭印の非協力態度、對米ドイツ領事館の引揚げ勸告などを傳へて國際情勢に對する警戒人氣は益々濃厚なるものあり、短期東新は五十錢方下放れて百十四圓七十錢と寄付き、後再び滿業安の脅迫などもあつて三圓六十錢まであつて四圓二十錢と僅かに小戻して引け、長期東株は新舊五、九十錢安であつた、又增資を嫌氣材料とされた滿業は一圓九十錢方賣込まれ、その他もラサエ、スマ拓新一圓安、日產化學、日鑛、商船、東洋船、日立、東亞煙草、滿洲煙草七、八十錢安となどを初め、總體に二、三十錢方の小緩みを示した、目先も國際事情に何等の好材料でもない限り捗々しい立直りは期待されないであらうと見られてゐる

生糸 供給逼迫 強調

【橫濱電話】前日不引立の後ながら、外電はニューヨーク株式の不引立にも拘らず、商品類は概して手堅く、當の冊建定期糸も獨、米間の國際關係の狀勢を反映して保合乃至二、三仙高と強調を帶へ供給逼迫事情と相俟つて、軟派の踏み當限の外しおよび硬派の買煽りあつて各限八十錢から八十八錢と四錢高に引けた

綿布 新規買ひ 反撥

外電は米棉五十六錢方の續騰を報じた一方印棉も十一錢方の追漲高を演じたので先高見越しから弱氣筋の新規買物現はれ、先物七圓六十二錢と一圓二十錢方猛反撥した尤も引廻りは利喰賣物に壓迫されて七圓五十九錢五厘と二厘方軟化した

蘭印輸入業者 本邦ポプリン買付

スラバヤより傳へられるところによれば、最近オランダ系有力輸入業者は日本において綿ポプリンおよび染ポプリンをスラヴアヤにおける相場より二分一仙乃至四分一仙方の安値で買付を開始したがかゝる高級品は今日まで英、米および英印以外よりの輸入は許されなかつたことゝて業者は右輸入に多大の關心を寄せてゐる蘭印系主要輸入業者の中には右は買溜めの目的に出たもので、現在まで買溜めを行つたものは十人用の下級品のみであつたといはれてゐるものである

債券市況 商勢弱保合

半島における事變國債三百萬圓の賣出しも消化順調を豫想されてゐるが、全體一圓の相場の機行だけに債券市場は賣保合の商況である、勸業四分利は七四回の三錢高を除き動かず、復興十圓券は變らず、徹落、同五圓券は一、二錢の高值、事變第二、三錢幅の高低區々、貯蓄券は一、三錢幅の高低區々、貯蓄十五圓券は最近ちり安同前で、回三回十三回廿回は四、五錢方下げた、同七圓半券は不動、報國債券も五圓券五回の三錢高以外は保合であつた

倫敦銀塊落付

【ロンドン同盟】商內殆んどなかつたが、相場は公定後の氣配落付

現株仲値 (十七日正午調)

◇銀行株 鮮銀、同新、殖銀、同新、商銀、貯銀、信託、中央無 [illegible]

◇電氣鐵道 京電、同新、西鮮電、南鮮電、北鮮電、漢水電、發送電、同新、東邦電、東電、日本電、宇治電、朝鐵、一新、二新、三新、四新、京南、金剛電、同新、京春、京東、滿鐵、同新 [illegible]

◇海運業 朝運、朝郵、郵船、同新、商船、同新、國際船、東洋船、川崎重、同新、石川島、同新、航空二 [illegible]

◇紡織人絹 朝紡、同新、京城紡、朝織物、日本紡、同新、倉紡、同新、日東紡、同新、日華紡、同興紡、東京人、同新、大陽レ、同新、新日レ、片倉絲、帝織新、人造羊 [illegible]

◇化學工業 日窒、同新、電化、同新、昭電工、同新、ラサ工、同新、日產化新、輕金屬 [illegible]

◇鑛業石油 製鍊、小林鑛、無煙炭、同新、三陟、鳳泉炭、日マグネ、岩村鑛、朝陽、全羅鑛、日鑛、三菱鑛、北鮮炭、日曹鑛、東邦炭、同新、北樺油、旭油新、朝石油、同新、日石、同新、西鮮化、九曹新、日曹新 [illegible]

◇重工業 高周波、朝機械、同新、國產車、弘中、同新、龍工作、日立新、滿工作、滿工廠、同新、鞍山鑛、大連機新、東自工、同新、エタ新 [illegible]

◇製紙パルプ 鮮パルプ、北鮮紙、鮮パ、日曹パ、王子紙、同新、デゼル、日鐵、昭飛、特管、大同セ新、三重工新 [illegible]

◇煙草株 東亞煙、同新、滿洲煙、北支煙、滿東煙、華北煙、東葉煙、同新 [illegible]

◇砂糖水產 日糖新、沖糖、鹽水糖、同新、日魯、同新、水產新、極洋捕鯨 [illegible]

◇拓殖洋灰 東拓、同新、朝開拓、同新、中支振、北支開、大同產、淺野二新、小野田、同新 [illegible]

株式 (十七日)

朝取短期

銘柄		寄付	大引	高値	安値
朝新	前	—	—	—	—
	後	—	—	—	—
大新	前	—	—	—	—
	後	—	—	—	—
東新	前	一一四・七	一一四・一	一一四・七	一一三・七
	後	一一四・〇	一一四・二	一一四・五	一一三・九
滿業	前	—	—	—	—
	後	[illegible]	[illegible]	[illegible]	[illegible]
鐘實	前	—	—	—	—
	後	—	—	—	—
鐘紡	前	—	—	—	—
	後	[illegible]	[illegible]	一四八・〇	一四八・〇
同新	前	八五・三	—	八五・三	八四・八
	後	八四・八	八四・九	八四・八	八四・八
小鐵	前	—	—	—	—
	後	—	—	—	—
弘中	前	—	—	—	—
	後	—	—	—	—
高周波	前	五五・五	—	五五・五	五四・九
	後	五五・二	—	五五・三	五五・一
商船	前	—	—	—	—
	後	—	—	—	—
朝石新	前	—	—	—	—
	後	—	—	—	—
マグネ	前	—	—	—	—
	後	—	—	—	—

朝取算定と日歩

銘柄	算定	日歩	代引
朝新	[illegible]	[illegible]	[illegible]
大新	[illegible]	[illegible]	[illegible]
東新	[illegible]	[illegible]	[illegible]
鐘紡	[illegible]	[illegible]	[illegible]
同新	[illegible]	[illegible]	[illegible]
マグネ	[illegible]	[illegible]	[illegible]
滿業	[illegible]	[illegible]	[illegible]
弘中	[illegible]	[illegible]	[illegible]
高周波	[illegible]	[illegible]	[illegible]

朝取短期建玉表

銘柄	賣方	買方	建玉數
朝新	[illegible]	[illegible]	[illegible]
大新	[illegible]	[illegible]	[illegible]
東新	[illegible]	[illegible]	[illegible]
鐘紡	[illegible]	[illegible]	[illegible]
同新	[illegible]	[illegible]	[illegible]
滿業	[illegible]	[illegible]	[illegible]
高周波	[illegible]	[illegible]	[illegible]
弘中	[illegible]	[illegible]	[illegible]
短期 (合計)	[illegible]	[illegible]	[illegible]

大株長期

銘柄	前寄	前引	後寄	後引
東株	[illegible]	[illegible]	[illegible]	[illegible]
東新	[illegible]	[illegible]	[illegible]	[illegible]
鐘紡	[illegible]	[illegible]	[illegible]	[illegible]
鐘新	[illegible]	[illegible]	[illegible]	[illegible]
大株	[illegible]	[illegible]	[illegible]	[illegible]
大新	[illegible]	[illegible]	[illegible]	[illegible]
滿業	[illegible]	[illegible]	[illegible]	[illegible]
郵船	[illegible]	[illegible]	[illegible]	[illegible]
同新	[illegible]	[illegible]	[illegible]	[illegible]

大株短期

銘柄		寄付	大引	高値	安値
大新	前/後	[illegible]	[illegible]	[illegible]	[illegible]
鐘紡	前/後	[illegible]	[illegible]	[illegible]	[illegible]
鐘新	前/後	[illegible]	[illegible]	[illegible]	[illegible]
日鑛	前/後	[illegible]	[illegible]	[illegible]	[illegible]
曹達	前/後	[illegible]	[illegible]	[illegible]	[illegible]
東新	前/後	[illegible]	[illegible]	[illegible]	[illegible]
帝人	前/後	[illegible]	[illegible]	[illegible]	[illegible]
郵船	前/後	[illegible]	[illegible]	[illegible]	[illegible]
商船	前/後	[illegible]	[illegible]	[illegible]	[illegible]
滿業	前/後	[illegible]	[illegible]	[illegible]	[illegible]
日立	前/後	[illegible]	[illegible]	[illegible]	[illegible]
日魯	前/後	[illegible]	[illegible]	[illegible]	[illegible]

大株短期喰合

銘柄	賣	買	取組高
東新	[illegible]	[illegible]	[illegible]
大新	[illegible]	[illegible]	[illegible]

東株長期

銘柄	前寄	前引	後寄	後引
倉新	[illegible]	[illegible]	[illegible]	[illegible]
鐘紡	[illegible]	[illegible]	[illegible]	[illegible]
同新	[illegible]	[illegible]	[illegible]	[illegible]
東新	[illegible]	[illegible]	[illegible]	[illegible]
三菱工	[illegible]	[illegible]	[illegible]	[illegible]

東株短期

銘柄		寄付	大引	高値	安値
東新	前/後	[illegible]	[illegible]	[illegible]	[illegible]
大新	前/後	[illegible]	[illegible]	[illegible]	[illegible]
鐘紡	前/後	[illegible]	[illegible]	[illegible]	[illegible]
同新	前/後	[illegible]	[illegible]	[illegible]	[illegible]
帝人	前/後	[illegible]	[illegible]	[illegible]	[illegible]
新	前/後	[illegible]	[illegible]	[illegible]	[illegible]
曹達	前/後	[illegible]	[illegible]	[illegible]	[illegible]
日鑛	前/後	[illegible]	[illegible]	[illegible]	[illegible]
滿業	前/後	[illegible]	[illegible]	[illegible]	[illegible]
郵船	前/後	[illegible]	[illegible]	[illegible]	[illegible]
同新	前/後	[illegible]	[illegible]	[illegible]	[illegible]
エラサ	前/後	[illegible]	[illegible]	[illegible]	[illegible]
日石	前/後	[illegible]	[illegible]	[illegible]	[illegible]
水產	前/後	[illegible]	[illegible]	[illegible]	[illegible]

東株短期喰合

銘柄	賣	買	取組高
東新	[illegible]	[illegible]	[illegible]
滿業	[illegible]	[illegible]	[illegible]
鋼管	[illegible]	[illegible]	[illegible]
日立	[illegible]	[illegible]	[illegible]

東京現株

銘柄	値	銘柄	値
鮮銀	[illegible]	朝紡	[illegible]
同新	[illegible]	王子紙	[illegible]
東拓	[illegible]	鐘紡	[illegible]
滿鉄	[illegible]	郵船	[illegible]
鐘紡	[illegible]	同新	[illegible]
同新	[illegible]	東亞煙	[illegible]
富士紡	[illegible]	東株	[illegible]
鋼管	[illegible]	東新	[illegible]
日鑛	[illegible]	日石	[illegible]

商品 (十七日)

大阪綿花

	寄	引
前場當限	[illegible]	[illegible]
先限	[illegible]	[illegible]
後場當限	[illegible]	[illegible]
先限	[illegible]	[illegible]

大阪綿糸

	寄	引
前場當限	[illegible]	[illegible]
先限	[illegible]	[illegible]
後場當限	[illegible]	[illegible]
先限	[illegible]	[illegible]

橫濱生糸

	一節寄	二節引
前場六限	[illegible]	[illegible]
七限	[illegible]	[illegible]

大阪三品 ▲現物最優等

	一節寄	二節引
後場六限	[illegible]	[illegible]
七限	[illegible]	[illegible]
八限	[illegible]	[illegible]
九限	[illegible]	[illegible]
十限	[illegible]	[illegible]
十一限	[illegible]	[illegible]

外電 (十七日)

倫敦金塊 (一オンス) [illegible]
倫敦銀塊 [illegible]
米棉 [illegible]
印棉 [illegible]
スチール株 [illegible]
アナコンダ株 [illegible]
日米爲替 [illegible]
英米爲替 [illegible]

金融 (十七日)

東京コール 翌日拂 [illegible] 無條件 [illegible] 普通 [illegible]

日銀帳尻 (十六日) 發行高 [illegible] 預金高 [illegible] 貸出高 [illegible]

鮮銀帳尻 (十六日) 發行高 [illegible]

本社特選 花形十人拔大碁戰

藤澤六段三局勝四局目

第三回

持時間各十一時間 一分以內切捨

消費時間 白[illegible]分 黑[illegible]分

●○●○●○

十二れ六 8分
十三ほ十六 6
十四ほ十七 1
十五に十六…
十六に十七…
十七ほ十五…

六段 藤澤庫之助
先相先 五段 島村利博

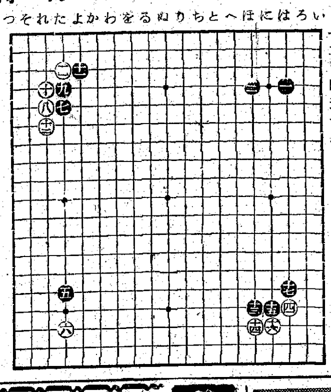

相對性の布陣

評解 七段 橋本宇太郎

◇白十二と徐かにノビたのは、コミがあるから複雜を避けて徐々に打進まうの策戰である。此十二の手で『よノ二』にニダンバネすると、參考圖(一)の如き分れが豫想され『たノ六』と二目の頭を叩くも、その一方法として考へられるとも少々白としては、いろ〳〵面倒なことをしなくとも、コミがあるから、ぢつとしてゐて差支へないといふ氣持だ。

◇黑十三と高くカヽツたのは、藤澤君がまたも十四と下からツケて譜の如く來てくれゝば、こつちも十七までと左上隅と同じ構へにして、一、三の石と呼應すると云ふことによつて、少くとも黑の豫定の陣容を形成することが出來たものと見られる。

◇そこで白としては、十四と下からツケる手をもつて『ほノ十五』と上からツケ、黑『へノ十五』のハネに對して『にノ十五』と引いてゐる方針の方が良くはなかつたか。しかし此定石に於て藤澤君が十四と下からツケるのは得意の手であるから、他からは何とも云へない意味もある。

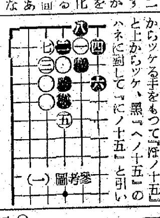

參考圖(一)

(觀戰記) 左上隅と右下隅を同じ恰好に對立させた形は何となく鍾乳のやうなものを思はせて面白い。そこで問題だが今度は藤澤君どう打つかゞ問題だが、參考圖(二)の分れを腦裡に描いて『ヘノ十六』と二目の頭を叩いて行くのはどうであらうか。それともまた參考圖(一)の如く『ろノ十五』の方から二ダンバネをしてゆくか、或ひはまた藤澤流ともいふべき拙で掌に『ろノ十六』と下つてゐるか。何にしても此度の双方、立會ひの呼吸ともいふべく、靜より動に移らんとする處、極めて微妙なる心理狀態だ。

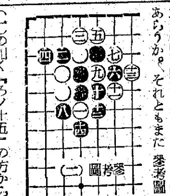

參考圖(二)

本社主催第二回 全鮮大棋將棋大會 優勝戰棋譜

第六回 (圖は前回▲三四同步迄の局面)

先 七級▲黑田十四雄
手 七級△大野幹平

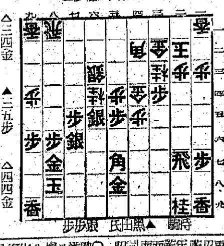

△七六桂　▲三四桂　△同 角　▲四二金
▲同 銀　△同 金　▲三四桂　△同 角
△三四金　▲同 步　△三二玉　▲同步成
▲三五步　△四六銀　▲四二步
△四四金　▲三三步成　△四一玉

玉の脫出成るか

觀戰記 六段 島村俊雄

局面が此處迄逼迫して來ると、やゝ押され氣味の後手方が此際、方針通り決戰するとすれば、敵の三四步を具備にして(取れば指し手の如く、三五步から三四桂打が辛い)八五步、三三步成、同金、八五步、八六步、同金、七四桂、八七金、八六步と足を作つて、敵の玉頭に接近すべきで一手の効果を最大限に活用し、堅固な先手方の陣營に迫る工夫をする事が、唯一の勝負手だつたのである。黑田氏が何處迄も後手方の三四における弱點を衝いて、此處に確實な着眼を置いたことは、と面白な方策ながら、疲勞の跡が歷然として大野氏に取つては、より以上に之が痛ましかつたのである。攻めには相當の自信を持つ大野氏が、折角の手腕を充分に發揮し得ず、先手方再度の三四桂打にむざ〳〵と金を犧牲にしなければならぬ、事態に立到つたのは、抑々今迄の經過に於て自角の攻擊陣が一手遲れとなり、黑田氏に手堅くよく立ち直られた結果に他ならないが、それにしても一度確定立つた味方の氏を繰り纏め、殘り少い手數と共に、あはよくば此の難局を收拾しようとする努力は、誠に[illegible]。[illegible]やゝ猶も猛進が英希聯合軍のクレタ島脫出を阻むが如く、疾風の勢で包圍、殲滅の態勢を取つてゐるから、その前途は實に暗澹たるものがある。

商業及法人 登記公告

[illegible]

債券・公社債・株式 日本銀行指定國債引受團加入取扱所
山一證券 京城支店
新規御取引は當社へ御下命
京城府黃金町二丁目 電話本局 [illegible]

株 株
(大) 朝鮮取引所證券取引員 株式會社 マルダイ取引店
京城府黃金町二丁目 電話本局(2) 3536 6534 4907 7081

工 朝鮮郵船定期 ○仁川より [illegible]

本日ノ動キ 滿洲重工 (倍額增資內定) [illegible]

大 大原證券會社 京城府明治町二丁目 代表電話本局五・二三一

三和株式現物店 京城府黃金町二丁目 代表電話本局 [illegible]

大東亞證券 資本金百万円 京城府黃金町二丁目一九九
短期部 電話本局② 5161 5162 5163 5164 5165 5167 5168
現物部 電話本局② 6131 6132 6134

山本源作商店 京城府明治町 本日の仲値 [illegible]

朝鮮取引所證券取引員 二田原秋三郎商店 京城府黃金町二丁目一九九 電話本局② [illegible]

青島・上海への最捷路 仁川出帆 每月 [illegible]

朝鮮郵船株式會社 京城府南大門通五丁目 代表電話②本局四一九五番
朝鮮郵船仁川定期出帆 [illegible]
朝鮮運送仁川支店 電話一四一〇番

大阪商船出帆 [illegible]

大阪商船京城支店 電話(2)一〇三〇・一〇三一

嶋谷汽船出帆 [illegible] 嶋谷汽船株式會社

花柳病專門 恒松醫院

パピオリ
クリーム三種 (男子供も) 普通バニシングの方に 荒れ性の方や寒い時に 白粉下にすぐのせば、濃く保つ
東京市麴町區 [illegible] 研究所

金鶴 香水

本店 京城府南大門通一丁目十四番地 電話本局(2)一二六一番 振替口座京城一二〇五番
株式會社 漢城銀行 頭取 野田新吾
支店 [illegible]
出張所 [illegible]

錠劑 オリーゼ
子供は丈夫か
戰地で父の風邪も引かせぬ、お腹も壞させぬ、お母さんの氣がかりは唯これ一つ 責任や又重いかなです。お父さんの樣に立派な體に仕上げて早くお國へ役立てられるやうお兄さんの正しい成長に注意せねばなりません。
日光ビタミン錠劑オリーゼは—骨組を丈夫に正しく發育させ耐寒力を植えつけます。成長素ラクトフラビン—食慾を附け疲勞を防ぐビタミンB1—腸內完全消化に必要な強力菌系ヂアスターゼ及十數種の強力有効酵素が多量にあります。
全國藥店にあり 二圓・五圓五〇
乾卯新藥部 大阪・東京

貯蓄強調週間
備へあれば強し
五百円以上は金錢信託へ
朝鮮信託
京城南大門通

浪花館 東宝映画 17ヨリ21日マデ 孫悟空 (前後篇)

京龍館 九日より向ふ二ケ月間場內大修理の爲め休館致します

大陸劇場 十八日ヨリ 日曜十時十分
密告者 12,01 3,15 6,30
戶田家の兄妹 1,19 4,35 7,50

黃金町四丁目 城宝 十八日ヨリ二十一日マデ
日本ニュース
潛水艦一號 12,01 2,25 4,50 7,15

東寶若劇 六月十二日ヨリ上映時間表
ニュース 文化映畫 1,55 4,30 7,05
阿波の踊子 12,00 2,35 5,10 7,45
日曜ノミ午前十一時十分ヨリ開映

明治座 六月十六日よりの上映表
[illegible] 12,01 3,16 ,10
[illegible] 12,33 3,37 ,42
[illegible] 2,19 5,23 ,28

朝日座 六月十日より 漫才 爆笑隊 岡田宗子 一行合同大 [illegible] 每夕六時開演

京日文化映画劇場 每週木曜日替 十二日より十八日まで
1 觀光 伊豆の西海岸
2 海外ニュース廿六號
3 [illegible]
4 東寶文化映畫 (2卷)
5 子供と歌
6 [illegible]
黑潮躍る 太平洋 (2卷)
7 日本ニュース最新號

東宝文劇 17日ヨリ19日マデ 支那の夜 20日ヨリ22日マデ 熱砂の誓

喜樂館 日活 十六日ヨリ
文化映畫 6,11
ニュース 2,58 6,21
宮本武藏 前後篇大會 12,00 3,08 6,36

本町三 京劇 十四日ヨリ二十日マデ 大都會 羅生門

和信映画館
1 日本ニュース
2 コロムビア社スポ
3 [illegible]
4 [illegible]
5 [illegible]
6 [illegible]
7 [illegible]